الصريح

يومية وطنية شاملة

المعلومة بكل صراحة

الإثنين 23 نوفمبر 2026 م الموافق لـ 13 جمادى الثانية 1448 هـ | www.sarih.dz | السنة الحادية عشرة - العدد 3032 - الثمن 15دج

أهم مخرجات اجتماع مجلس الوزراء برئاسة رئيس الجمهورية عبد المجيد تبون

قرية أولمبية بقسنطينة وتثمين جهود عمال الأشغال العمومية

ص 3



عدالة

أحكام مشددة في حق عصابة نقل الكوكايين من العاصمة إلى عنابة

ص 5

فيما يتم التحضير لعملية توظيف كبرى لخريجي كليات الصيدلة والطب

الوزير سعداوي يتحدث عن الناجحين في قوائم الاحتياط لمسابقات التربية

ص 3



فيما أكد رئيس الدائرة أنه جاء تلبية لانشغالات المواطنين

مشروع بـ720 مليون دج لإنهاء أزمة المياه في الأحياء الشمالية بعنابة

ص 6



الولايات

قالمة

حملة واسعة لتنظيف المحيط في بوعاتي وهيليوبوليس

ص 7

تبسة

مشاريع التنمية تحت المجهر في بولحاف الدير

ص 7

إعادة الاعتبار لها مع افتتاح موسم اصطياف 2027

الواجهة البحرية تبعث من جديد في القالة بالطارف



ص 7

أصبحت تخزن في حاويات المواد الغذائية في ميناء بني أنصار بالناظور

موانئ المغرب تتحول إلى مسارات لتهريب المخدرات نحو دول الإقليم والساحل وأوروبا



ص 2

الحدث

عقارات

إلغاء تصنيف كلي لـ 8 مناطق توسع وجزئي لـ 8 أخرى بجيجل

ص 7

ثقافة

"الصريح" تنفرد بنشر إعادة تقييم مشاريع الثقافة في 16 ولاية

ص 8

أصبحت تخزن في حاويات المواد الغذائية في ميناء بني أنصار بالناظور

موانئ المغرب تتحول إلى مسارات لتهريب المخدرات نحو دول الإقليم والساحل وأوروبا

تحولت الموانئ المغربية إلى مسارات دولية لتصدير المخدرات نحو أوروبا و إفريقيا وفق ما تؤكده حصيلة النشاطات الميدانية لبارونات "الزطلة و الحشيش" و كذا تقارير دولية.



الصريح - ق.و

و أفادت مؤسسة مكافحة الجريمة المنظمة والفساد الدولية في تحقيق حول مسار نقل المخدرات من المغرب نحو أوروبا وإفريقيا جنوب الصحراء، أن موانىء مغربية وأخرى تقع بإقليم الصحراء الغربية تحولت مؤخرا إلى نقاط رئيسية لنقل المخدرات التي تشرف عليها وتسيرها شبكات مغربية تتخذ من مدن مغربية كبرى كالدار البيضاء مقرا لها.ومن جهته قال الخبير في المؤسسة الدولية رؤوف فرح:" أن كميات كبيرة من الحشيش قادمة من المغرب والصحراء الغربية كانت تعبر بشكل منتظم نحو أسواق المخدرات في منطقة الساحل عبر موريتانيا وشمال مالي".وأفاد فرح أن عددا متزايدا من الجهات الفاعلة يسعى الآن إلى البحث عن شركاء جدد، وأصبح تهريب الحشيش متاحا على نطاق لأي شخص لديه، على سبيل المثال، شركة تجارية مسجلة في الدار البيضاء تصدر المواد الغذائية إلى غرب إفريقيا. وحسب تحقيق المؤسسة فإن كميات كبيرة من الكوكايين تتجه نحو سواحل المغرب والصحراء الغربية حيث تحولت موانئ في الداخلة والعيون إلى مواقع إستراتيجية لتجارة المخدرات، كما أن مشاركة الجماعات المسلحة في الجريمة المنظمة تتمحور أساسا حول نقل الحشيش، وميدانيا جرى بميناء بني أنصار بمدينة الناظور الإعلان عن محاولتين لتصدير 648 كيلوغراما من "الزطلة" كانت مجمعة على متن سيارتين نفعيتين تحملان لوحات ترقيم أجنبية.

وتجدر الإشارة إلى أن مجلس الأمن الدولي كان قد أكد مؤخرا أن النظام المغربي رفض التعاون مع الأمم المتحدة ودول المنطقة للكشف عن هوية الأفراد والكيانات التي تدعم جماعات إجرامية تنشط في تجارة المخدرات بدول الساحل.إلى ذلك يمعن نظام المخزن في توسيع زراعة الحشيش وترسيخ إنتاج المخدرات لضرب استقرار دول المنطقة واستهداف شبابها، مستغلا الفقر والبطالة والأمية في مناطق الإنتاج لإدامة هذا النشاط الإجرامي وموسعا حقوله على حساب الغابات والأراضي الزراعية، في وقت تتنامى فيه صناعة المخدرات وشبكات تهريبها وتتكرس مصالح باروناتها على حساب حقوق السكان الذين يرزحون تحت وطأة التهميش والحرمان.و نشرت وكالة الأنباء الجزائرية أرقاما ومعطيات ترصد تطور زراعة القنب بالمغرب، واتساع المساحات المخصصة لها، وحجم إنتاج المخدرات، إلى جانب انعكاساتها على الأوضاع الاجتماعية والاقتصادية والبيئية والأمنية: و بخصوص تطور المساحات المخصصة لزراعة القنب تم تسجيل أقل من 10 آلاف هكتار: المساحة المزروعة أواخر سبعينيات القرن الماضي و قفزت المساحة المسجلة منتصف ثمانينيات القرن الماضي إلى نحو 25 ألف هكتار و تطورت المساحة المقدرة سنة 1995 ما بين 60 ألفا و75 ألف هكتار كما زادت المساحة التي رصدها مكتب الأمم المتحدة المعني بالمخدرات والجريمة إلى أكثر من 134 ألف هكتار.و قدرت المساحة المخصصة فعليا لزراعة القنب بالمغرب، وفق تقدير الخبير الأمني حسان قاسيمي 400 ألف هكتار و بخصوص التوسع الزراعي وتراجع الغطاء الطبيعي جاءت نسبة الأراضي الزراعية في بلدية باب برد سنة 2005 حوالي 40 بالمائة و نسبة الأراضي الزراعية في ذات البلدية سنة 2025 بنحو52 بالمائة ونسبة التشكيلات الطبيعية سنة 2005 بنحو54 بالمائة بينما سجلت وتيرة التوسع الزراعي للقنب المغربي المسجلة بين 2015 و2025 حوالي 36 بالمائة كما سجلت نسبة المجالات الطبيعية التي تحولت إلى أراض زراعية للقنب27 بالمائة. كما سجلت مساحة الغابات المفقودة بمنتزه تلاسمطان بين 2001 و2018، أي ما يعادل 4.8 بالمائة من مساحة المنتزه 2850 هكتارا.

خلال الربع الثالث من 2026

ارتفاع إنتاج الجزائر من الغاز الطبيعي بنسبة 3%



سجّل إنتاج الجزائر من الغاز الطبيعي ارتفاعا بنسبة 3%، ما يعادل 760 مليون متر مكعب على أساس سنوي، خلال الربع الثالث من العام الجاري.

وأظهرت بيانات حديثة حصلت عليها وحدة أبحاث الطاقة، ارتفاع إنتاج الغاز الجزائري إلى 24.42 مليار متر مكعب خلال الفترة الممتدة من جويلية إلى سبتمبر 2026، مقابل 23.66 مليار متر مكعب خلال الفترة نفسها من سنة 2025، كما ارتفع استهلاك الغاز في الجزائر بنسبة تجاوزت 10% خلال الربع الثالث من 2026، ليبلغ 13.28 مليار متر مكعب، مقابل 12.05 مليار متر مكعب خلال الفترة نفسها من العام الماضي، وفي المقابل، عرف استهلاك الغاز الموجّه لتوليد الكهرباء ارتفاعًا بأكثر من 115%، ليصل إلى 9.03 ملايير متر مكعب، حيث شكل استهلاك قطاع توليد الكهرباء وحده 68%، مقابل 4.19 ملايير متر مكعب خلال الربع الثالث من 2025، وجاءت هذه القفزة التي تجاوزت 115% على أساس سنوي، بالتزامن مع تسجيل الطلب على الكهرباء مستويات تاريخية بلغت 21.4 ألف ميغاواط يوم 13 جويلية الماضي، قبل أن يتجاوزها يوم 19 أوت، مسجلًا 21.83 ألف ميغاواط، وسجّل إنتاج الجزائر من الغاز أعلى مستوى له خلال الربع الثالث منذ عام 2023، كما ارتفع على أساس سنوي خلال أشهر الربع الثالث كافة، وآخرها سبتمبر 2026، الذي بلغ فيه الإنتاج 7.11 مليار متر مكعب، مقابل 6.92 ملايير متر مكعب خلال الشهر نفسه من 2025، بزيادة تقارب 3%.

أما خلال الأشهر التسعة الأولى من العام الجاري، فقد ارتفع إنتاج الجزائر من الغاز بنحو 4%، ليصل إلى 78.42 مليار متر مكعب، مقارنة بـ75.47 مليار متر مكعب خلال الفترة نفسها من 2025، فيما سجّل شهر جانفي أعلى مستوى للإنتاج منذ بداية العام الجاري.

وبالمقابل، انخفض إجمالي صادرات الجزائر من الغاز عبر الأنابيب والغاز المسال بنسبة 3.3%، ليبلغ 10.50 ملايير متر مكعب خلال الربع الثالث من العام الجاري، مقارنة بـ10.86 ملايير متر مكعب خلال الربع نفسه من العام الماضي، وشكلت الصادرات عبر الأنابيب الجزء الأكبر من إجمالي الصادرات، بحصة بلغت 81%، ما يعادل 8.48 مليار متر مكعب، في حين بلغت صادرات الغاز المسال 2.02 مليار متر مكعب خلال الربع الثالث.

وأج

رئيسة بعثة المنظمة الدولية للهجرة تشيد بجهود الحكومة في دعم المقاولاتية

"الجزائر نجحت في إدماج جاليتها في الاقتصاد المنتج"

الصريح - ق.و

أكد كاتب الدولة لدى وزير الشؤون الخارجية، المكلف بالجالية الوطنية بالخارج ،سفيان شايب،أمس، أن تعزيز مساهمة الجالية الوطنية بالخارج في التنمية الاقتصادية يندرج ضمن أولويات الدولة.

وأشرف كاتب خلال إشرافه على افتتاح أشغال الورشة الثانية رفيعة المستوى حول "تعبئة الإمكانات الاقتصادية للجالية الوطنية بالخارج لخدمة التنمية الوطنية".وفي كلمة له بالمناسبة التي نظمت بالتعاون مع مكتب المنظمة الدولية للهجرة بالجزائر، أكد كاتب الدولة أن تعزيز مساهمة الجالية الوطنية بالخارج في التنمية الاقتصادية يندرج ضمن أولويات الدولة، تجسيداً للعناية الخاصة التي توليها السلطات العليا للبلاد لأفراد الجالية الوطنية بالخارج، لسيما في ظل الديناميكية الاقتصادية التي تشهدها الجزائر.

كما أشار المتحدث ذاته، إلى أن اهتمام الجزائر بتثمين دور جاليتها الوطنية بالخارج يواكبه حرص على تعزيز التعاون الدولي وتبادل الخبرات والتجارب الناجحة في هذا المجال.

وفي هذا الإطار، يضيف شايب ، يندرج قرار بلادنا بالانضمام إلى التحالف العالمي لسياسات الجاليات، بما يعكس إرادتها في تعزيز حضورها ضمن أطر التعاون الدولي ذات الصلة، والاستفادة من الخبرات والممارسات التي من شأنها الإسهام في تطوير السياسات الموجهة للجاليات.كما ستشكل مشاركة الجزائر في القمة العالمية للجاليات، المزمع عقدها بالعاصمة الجورجية تبليسي يومي الفاتح والثاني من ديسمبر المقبل، بالتعاون مع المنظمة الدولية للهجرة، فرصة لتأكيد هذا التوجه، وتبادل التجارب حول السبل الكفيلة بتعزيز مساهمة الجاليات في التنمية ونرى في هذا التوجه، فرصة للاستفادة من الخبرات الدولية والممارسات الناجحة حسبه.من جهتها أبرزت رئيسة بعثة المنظمة الدولية للهجرة في الجزائر، السيدة لالييني فيراسامي، جهود الجزائر في إشراك جاليتها المقيمة بالخارج لدعم مسار التنمية الوطنية نظرا لما تزخر به من كفاءات وخبرات قادرة على الإسهام في تعزيز الاستثمار والابتكار وتطوير النسيج الاقتصادي الوطني.وأوضحت السيدة فيراسامي، في كلمة لها خلال افتتاح ورشة عمل رفيعة المستوى حول "تعبئة الإمكانات الاقتصادية للجالية الجزائرية بالخارج لخدمة التنمية الوطنية" التي تنظم على مدار يومين بالمعهد الدبلوماسي والعلاقات الدولية لوزارة الشؤون الخارجية، أن مساهمة هذه الجالية لا تقتصر على التحويلات المالية بل تشمل أيضا الاستثمار المنتج ونقل المعارف والخبرات والتكنولوجيات وتشجيع المقاولاتية والابتكار وإقامة شراكات مستدامة، بما يعزز تنافسية الاقتصاد الوطني ويفتح آفاقا جديدة أمامه.وأضافت المسؤولة الأممية أن "الجزائر بذلت، خلال السنوات الأخيرة، جهودا لتعزيز ارتباطها بجاليتها بالخارج وتهيئة بيئة ملائمة لمشاركتها في التنمية الاقتصادية، بما يعكس توجها نحو تكريس دورها كشريك استراتيجي في تحقيق الأولويات الوطنية".وذكرت السيدة فيراسامي أن الورشة المنظمة بالجزائر العاصمة تندرج ضمن مسعى أوسع يتماشى مع الالتزامات الوطنية والإقليمية والدولية الرامية إلى تعزيز الصلة بين الهجرة والتنمية المستدامة، مشيرة إلى مساهمتها في تحقيق عدد من أهداف أجندة الأمم المتحدة 2030، لسيما تلك المتعلقة بالنمو الاقتصادي والعمل اللائق والصناعة والابتكار والحد من أوجه عدم المساواة وتعزيز الشراكات الدولية.يذكر أن أشغال افتتاح الورشة شهدت حضور عدد من السفراء المعتمدين لدى الجزائر، إلى جانب ممثلي القطاعات الوزارية والهيئات والمؤسسات الوطنية المعنية والخبراء.



بمنطقة "بولخارب" ببلدية سيدي مزغيش

سكيكدة تحيي الذكرى الـ 71 لاستشهاد البطل بشير بوقادوم

أحيت ولاية سكيكدة أمس الذكرى الـ71 لاستشهاد البطل بشير بوقادوم (1955-1919)، وأشرف الوالي، السعيد أخروف، رفقة السلطات المحلية المدنية العسكرية والأسرة الثورية، على مراسم إحياء هذه الذكرى أمام النصب التذكاري المخلد للشهيد البطل بمنطقة "بولخارب" ببلدية سيدي مزغيش، بوضع إكليل من الزهور والاستماع إلى النشيد الوطني وقراءة فاتحة الكتاب ترحما على أرواح الشهداء الأبرار، وتطرق عبد الوهاب العالم، ممثلا عن المنظمة الولائية لأبناء الشهداء، في كلمته إلى مسيرة الشهيد بشير بوقادوم الذي ولد سنة 1919 ونشأ في مدينة الحروش (سكيكدة) وقد انخرط في صفوف حزب الشعب الجزائري ثم في حركة انتصار الحريات الديمقراطية إلى أن أصبح مسؤولا عن هذا الحزب بقسمة سكيكدة وعضو عن هذا الحزب بالمجلس البلدي للمدينة حتى 1954.

وقد التحق بجيش التحرير الوطني ليكون إلى جانب الشهيدين ديدوش مراد وزيغود يوسف واستمر في كفاحه حيث شارك في التحضير لهجمات 20 أوت 1955 وتنفيذها، فضلا عن مشاركته في الاجتماع التقييمي لتلك العمليات، وفي يوم 22 نوفمبر 1955 وبينما كان يشرف على اجتماع تنظيمي في "دوار الحمري" بضواحي سيدي مزغيش (جنوب غرب سكيكدة)، حوصر إلى جانب رفاقه في الكفاح المسلح من طرف قوات العدو فاشتبكوا معه في معركة لم تكن متكافئة ليستشهد رفقة خمسة من رفاقه، وقد تم بمناسبة إحياء هذه الذكرى تدشين متوسطة ببلدية الحدائق وتسميتها باسم الشهيد محمد سلطان بالإضافة إلى تسمية متوسطة أخرى ببلدية سيدي مزغيش باسم الشهيد عياش حمراوي حواس والتي احتضنت معرضا للصور حول الشهيد بشير بوقادوم.

وأج

فيما يتم التحضير لعملية توظيف كبرى لخريجي كليات الصيدلة والطب

الوزير سعداوي يتحدث عن الناجحين في قوائم الاحتياط لمسابقات التربية

فصل وزير التربية الوطنية، محمد الصغير سعداوي، في وضعية الناجحين المدرجين ضمن القوائم الاحتياطية لمسابقة توظيف مشرفي التربية، وأوضح أن دائرته الوزارية فتحت، حرصا على توفير التأطير التربوي اللازم، مسابقات على أساس الاختبارات بعنوان سنة 2024 لتوظيف 4257 مشرف تربية وأكد انتهاء العملية وتنصيب الناجحين في الآجال المحددة.



الصريح - منال.ب

وبعد الحصول على ترخيص استثنائي من مصالح الوظيفة العمومية والإصلاح الإداري، أفاد الوزير أن الوزارة استغلت القوائم الاحتياطية لذات الرتبة لشغل مناصب محررة بعنوان سنتي 2024 و2025، وفق الحالات المذكورة في التعليمة رقم 01 المؤرخة في 20 فيفري 2013 المتعلقة بتطبيق المرسوم التنفيذي رقم 194-12 المؤرخ في 25 أفريل 2012.

وبعنوان سنة 2026، نظمت الوزارة مسابقة توظيف خارجية لتوظيف 5628 مشرف تربية، وفق الشروط المحددة في المرسوم التنفيذي رقم 194-12 والمرسوم التنفيذي رقم 54-25 المؤرخ في 21 جانفي 2025 المتضمن القانون الأساسي الخاص بموظفي الأسلاك الخاصة بالتربية الوطنية، وقد أعلنت النتائج النهائية لهذه المسابقة، وأضاف الوزير في رد على سؤال كتابي لنائب بالمجلس الشعبي الوطني مؤرخ في 26 أكتوبر 2026 أن القطاع يعتمد، لضمان الشفافية وتكافؤ الفرص، نظاما معلوماتيا مركزيا لتجسيد عمليات التوظيف، حقق أهدافه وبسّط الإجراءات لصالح جميع المترشحين عبر المنصة الرقمية.

وبخصوص الوضعية القانونية والإدارية للقوائم الاحتياطية لمسابقة 2025، ذكر الوزير بأحكام المادة 28 من المرسوم التنفيذي رقم 194-12 والنقطة 4-13 من التعليمة رقم 01، وتنص على أن القوائم الاحتياطية تنتهي صلاحيتها تلقائيا عند تاريخ فتح المسابقة أو الامتحان المهني أو الفحص المهني للسنة المالية الموالية، وكأقصى حد قبل تاريخ غلق السنة المالية المعنية، ويمكن اللجوء إلى هذه القوائم، بصفة استثنائية، لشغل المناصب المحررة خلال الفترة الفاصلة بين مسابقتين أو امتحانين أو فحصين مهنيين، لأحد الأسباب التالية ؛الإحالة على التقاعد، النقل، الإحالة على وضعية الخدمة الوطنية، التسريح، العزل، الاستقالة والوفاة.

وفي سياق متصل، شرعت وزارة الصحة في إحصاء خريجي كليات الطب والصيدلة وطب الأسنان الذين لم يحصلوا على مناصب عمل، بهدف ضبط العدد الحقيقي لهذه الفئة وتكوين قاعدة بيانات دقيقة عن الممارسين الطبيين العامين غير الموظفين وتسمح هذه القاعدة للمصالح المختصة بإعداد آليات للمرافقة والإدماج تتماشى مع احتياجات الإدارة والقطاع الصحي.

وحسب مراسلة من الوزارة موجهة إلى مديري التكوين، مؤرخة في 18 نوفمبر الجاري تقرر فتح قاعدة رقمية لإحصاء الممارسين الطبيين العامين الذين لم يحصلوا على منصب عمل إلى غاية تاريخ المراسلة، وتشمل العملية الأطباء العامين والصيادلة العامين وأطباء الأسنان العامين وجراحي الأسنان العامين، ويستهدف الإحصاء حصر جميع المعنيين الذين لم يحصلوا على مناصب، وإدراج بياناتهم في القاعدة الرقمية، لتحديد عدد كل فئة وتوفير إحصائيات دقيقة بشأنها، وتراهن الوزارة على جمع بيانات هذه الفئة وتحيينها، لتكون المصالح المختصة على اطلاع دقيق بعدد الخريجين غير الموظفين، بدل الاعتماد على معطيات غير محينة أو أرقام لا تعكس العدد الفعلي، ولا يقتصر الهدف على ضبط الأعداد، فالمراسلة تشير إلى أن العملية ترمي أيضا إلى تمكين المصالح المختصة من إعداد آليات للمرافقة والإدماج، تستند فيها إلى الأرقام المحصلة لتحديد حجم الفئة المعنية، وفق ما يتطلبه القطاع الصحي من احتياجات.

دعت الوزارة المعنيين إلى الولوج إلى المنصة الرقمية عبر موقعها الرسمي www.sante.gov.dz، أو عبر الرابط المباشر recensement-medical.sante.gov.dz، لإدراج بياناتهم ضمن قاعدة المعلومات التي أطلقتها مديرية التكوين.

أهم مخرجات اجتماع مجلس الوزراء

قرية أولمبية بقسنطينة وتثمين جهود عمال الأشغال العمومية



ترأس رئيس الجمهورية، عبد المجيد تبون، القائد الأعلى للقوات المسلحة وزير الدفاع الوطني، أمس، اجتماعا لمجلس الوزراء، تناول عروضا تخص قطاعات منها، التحضيرات للمؤتمر الإفريقي للمؤسسات الناشئة، الخارطة الوطنية الاجتماعية، مدى تقدم إنجاز خط السكة الحديدية المنجمي بلاد الحدبة - وادي الكبريت - ميناء عنابة، وكذا عرض حول الرصيف المنجمي في إطار توسعة ميناء عنابة، والمخطط الوطني للتكيف مع التغيرات المناخية.

ووفق بيان لرئاسة الجمهورية، فإنه عقب قراءة جدول الأعمال، ثم عرض الوزير الأول نشاط الحكومة، خلال الأسابيع الماضية، أسدى رئيس الجمهورية جملة من التعليمات والأوامر والتوجيهات ففيما يتعلق بمدى تقدم إنجاز خط السكة الحديدية المنجمي بلاد الحدبة - وادي الكبريت - ميناء عنابة، والرصيف المنجمي في إطار توسعة ميناء عنابة أشاد رئيس الجمهورية بمستوى تقدم الأشغال للمشروعين، مكلفا وزير القطاع بنقل شكره وتشجيعه لكل عمال الأشغال العمومية أينما كانوا، للمجهودات التي يبذلونها في سبيل الرقي، بمنظومة البنى التحتية الإستراتيجية للجزائر، ووجّه رئيس الجمهورية باستغلال الرمال المستخرجة، من أعماق الموانئ في مشاريع الأشغال العمومية بدل اللجوء إلى رمال الأودية، التي يؤثر استعمالها على المياه الجوفية، مجددا توجيهاته بتسريع دخول الشركة الوطنية لتنقية الموانئ في العمل الميداني، والتي كان قد وجه سابقا بإنشائها، كي تحل محل الشركات الأجنبية التي تقوم بهذه المهام في الجزائر منذ عقود.

مشروعين رياضيين بولاية قسنطينة

ووفق البيان، أقر مجلس الوزراء موافقته على مشروع إنشاء قرية أولمبية، بولاية قسنطينة مع إنشاء مركب رياضي متعدد الاختصاصات وأمر رئيس الجمهورية بإعداد دراسة في مرحلة لاحقة حول تغطية ملعب بن عبد المالك رمضان العريق.

التحضيرات للمؤتمر الإفريقي للمؤسسات الناشئة

وجه رئيس الجمهورية بأن مثل هذه التظاهرات لا ينبغي أن تنزل عن مستوى النتائج التي حققها معرض التجارة البينية الإفريقية، ولذلك وجب تعميق المشاورات بشكل أكبر، للتحضير لهذه المناسبة الهامة لاقتصاد القارة، وتوسيعها إلى الوزير الأول ووزارة الخارجية ووزارة التعليم العالي والبحث العلمي، تحت إشراف السيد مدير ديوان رئاسة الجمهورية، وشدد على ضرورة توفير كل ظروف النجاح التقنية والمهنية، خلال مدة المؤتمر لأشقائنا الضيوف الأفارقة، وأمر الرئيس تبون بضرورة أن يخلص المؤتمر إلى المزيد من توطيد وتعزيز شبكة المؤسسات الناشئة إفريقيا باعتبارها محركا حقيقيا لتنشيط اقتصاد البلدان والقارة ككل.

الخارطة الوطنية الاجتماعية

أمر رئيس الجمهورية بمواصلة المجهودات، في إطار إعداد الخارطة الوطنية الاجتماعية، مع تنسيق تام بين القطاعات، كما أمر بالتأسيس لمرجعية جزائرية، بخصوص البيانات الاجتماعية على كل الأصعدة، وعدم الاكتفاء بالنماذج الجاهزة التي تأتي من الخارج.

وبخصوص المخطط الوطني للتكيف مع التغيرات المناخية، ثمّن الرئيس تبون العمل الذي قدّمته وزيرة القطاع في هذا المخطط الهام، معتبرا إياه إضافة قيّمة لمجهودات الدولة في مجال حماية البيئة من التغيرات المناخية ووجّه وزيرة القطاع، بضرورة الاستفادة من التجارب العلمية الأجنبية لزراعة النباتات، التي تمتص المعادن الثقيلة من المناطق الملوثة، كشكل من أشكال التكيف مع الثغرات المناخية الحاصلة وضرورة التنسيق مع وزارة الفلاحة بخصوص الأصناف النباتية المستعملة، في هذه العمليات البيئية الحساسة.

وقبل اختتام الاجتماع صادق مجلس الوزراء على تعيينات في وظائف عليا في الدولة.

منال.ب

حسب وزارة الدفاع الوطني

افتتاح التسجيلات لتجنيد رجال الصف المتعاقدين

الصريح - منال.ب

أعلنت وزارة الدفاع الوطني، أمس، فتح موقع التسجيلات الأولية لفائدة الراغبين في الالتحاق بصفوف الجيش الوطني الشعبي بصفة رجال صف متعاقدين، عبر مختلف القوات والهياكل التابعة لها، ويشمل التجنيد القوات البرية والقوات الجوية والقوات البحرية وقوات الدفاع الجوي عن الإقليم، إلى جانب الدرك الوطني والحرس الجمهوري والمديريات والمصالح المركزية بوزارة الدفاع الوطني، ويمكن للراغبين في الترشح إتمام التسجيلات الأولية عبر الموقع الإلكتروني لوزارة الدفاع الوطني: preinscription.mdn.dz.

وتشترط وزارة الدفاع الوطني في المترشحين الجنسية الجزائرية، وأن تتراوح أعمارهم بين 18 و22 سنة على الأكثر بتاريخ 31 ديسمبر 2026، إلى جانب العزوبة والتمتع باللياقة البدنية والعقلية والنفسية الجيدة، ويختلف المستوى الدراسي المطلوب حسب الرتبة، إذ يشترط للالتحاق برتبة عريف متعاقد حيازة شهادة التعليم المتوسط أو إثبات مستوى السنة الأولى ثانوي على الأقل، مع منح الأولوية للحاصلين على شهادات في التكوين المهني، أما رتبة جندي متعاقد، فتُفتح أمام المترشحين الذين يثبتون مستوى السنة الأولى متوسط على الأقل، مع إعطاء الأولوية للحاصلين على شهادات التكوين المهني، وبخصوص الملف الأولي، يتعين على المترشحين تقديم استمارة الاستعلامات التي يمكن تحميلها بعد إتمام التسجيل الإلكتروني، إلى جانب نسخة من الدبلوم أو الشهادة المدرسية حسب الحالة، ونسخة من بطاقة التعريف الوطنية وصورة شمسية، علما أن وزارة الدفاع الوطني كانت قد أعلنت، خلال جويلية الماضي، فتح باب التجنيد بمؤسسات التكوين التابعة



للجيش الوطني الشعبي بعنوان سنة 2026، وشمل ذلك فئات الضباط العاملين بالتجنيد المباشر وعلى أساس الشهادة الجامعية، وضباط الصف المتعاقدين، ورجال الصف المتعاقدين، وأوضحت الوزارة حينها أن التسجيلات الأولية تتم "حصريا" عبر موقعها الإلكتروني، مع إتاحة دليل التجنيد لسنة 2026 للاطلاع على شروط الالتحاق بمختلف الأسلاك والرتب.

الطبعة الـ21 تشهد مشاركة 220 عارضا

فعاليات الصالون الدولي للأشغال العمومية تنطلق



الصريح - منال.ب

يشرف وزير الأشغال العمومية والمنشآت القاعدية، عبد القادر جلاوي، اليوم الإثنين، على افتتاح فعاليات الطبعة الحادية والعشرين للصالون الدولي للأشغال العمومية «SITP 2026»، بالجناح المركزي لقصر المعارض بالصنوبر البحري، بالجزائر العاصمة.

وتُنظم هذه التظاهرة الاقتصادية والمهنية، حسب بيان للوزارة، من طرف وزارة الأشغال العمومية والمنشآت القاعدية، بالتنسيق مع شركة «الجزائر للمعارض»، فرع مجمع صافكس، على مدار أربعة أيام، خلال الفترة الممتدة من 23 إلى 26 نوفمبر 2026.

ويعرف الصالون مشاركة 220 عارضاً من المؤسسات الوطنية والأجنبية الناشطة في مختلف مجالات الأشغال العمومية والبنى التحتية والهندسة المدنية والمنشآت الفنية.

ويشكل هذا الموعد المهني فضاءً لتبادل الخبرات والتجارب، واستعراض أحدث التكنولوجيات والتقنيات والمعدات المعتمدة في إنجاز مشاريع البنى التحتية، فضلاً عن تعزيز فرص الشراكة والاستثمار، وإبراز قدرات المؤسسات الوطنية ومرافقة المؤسسات الناشئة.

كما تتيح هذه التظاهرة فرصة لإبراز دور مؤسسات التكوين والمدارس المتخصصة في تأهيل الموارد البشرية وتطوير الكفاءات المهنية، بما يستجيب لمتطلبات القطاع ويواكب التحولات التكنولوجية والتقنية التي تشهدها مجالات الأشغال العمومية.

ويتضمن برنامج هذه الطبعة تنظيم أيام دراسية وندوات متخصصة، تتناول جملة من المواضيع المرتبطة بتطوير المنشآت المينائية والسكك الحديدية، والتقنيات الحديثة في إنجاز مشاريع الأشغال العمومية، ودور مكاتب الدراسات والمخابر في ضمان جودة المشاريع ونجاعتها، إلى جانب توظيف الذكاء الاصطناعي واستغلال البيانات في تطوير البنى التحتية.

الأمين العام لحزب جبهة التحرير الوطني من عنابة:

"الأفلان" يجدد التزامه لمرافقة برنامج رئيس الجمهورية

أشرف الأمين العام لحزب جبهة التحرير الوطني عبد الكريم بن مبارك يوم أمس بالمسرح الجهوي عزالدين مجوبي بعنابة على تنشيط تجمع شعبي تحسبا لانجاح الانتخابات البلدية والولائية ل 28 نوفمبر 2026 .

عنابة - الصريح
عبد الوهاب لوامي



حيث أكد الامين العام للحزب العتيد أمام مناضلي واطارات ومترشحي ومترشحات الافلان أن الحزب يعتبر هذا الاستحقاق محطة أخرى لفوز مستحق لجبهة التحرير الوطني عبر ولايات الوطن ، حيث تراهن قيادة الحزب على مترشحيها لحضور مستحق بالمجالس المنتخبة وهو حضور حسبه يعكس مكانة الحزب تاريخيا وحضوره الدائم بجوار المواطن ، مضيفا بان المجالس المنتخبة تكتسي أهمية بالغة لمرافقة الاستثمار وتثمين الثروات والممتلكات وتحويل احتياجات المواطن لمشاريع قابلة للتجسيد بما يساهم في بعث التنمية المحلية وتحسين الاطار المعيشي للمواطن . كما تطرق الامين العام لحزب جبهة التحرير الوطني خلال التجمع الشعبي للامكانات الكبرى الاقتصادية التي تزخر بها الولاية . مشيرا للمساعي المبذولة في استعادة هيبة الدولة وتعزيز الاقتصاد الوطني وترقية ومكانة الجزائر اقليميا ، مع التزام حزب جبهة التحرير الوطني لمرافقة برنامج رئيس الجمهورية . كما نوه الامين العام للافلان بالدور الريادي والاستراتيجي الذي يقوم به الجيش الوطني الشعبي سليل جيش التحرير الوطني ومختلف المصالح الأمنية لصون السيادة الوطنية والدفاع على مكتسبات الامة .

من خلال تبني مشاريع ذات صلة بالاقتصاد الأخضر

سكان قالمة يتطلعون إلى تجسيد "البلدية الخضراء المنتجة"

الصريح - وأج

يتطلع سكان ولاية قالمة إلى أن يركز المنتخبون المحليون المقبلون على تجسيد مفهوم "البلدية الخضراء المنتجة" من خلال تبني مشاريع ذات صلة بالاقتصاد الأخضر، تمكن من تحقيق التنمية المستدامة.

ويعلق مواطنو الولاية، بوجه أخص المهتمون منهم بالحفاظ على البيئة، آمالهم على الانتخابات المحلية المقررة لـ 28 نوفمبر الجاري، لرفع درجة الاهتمام بمختلف المجالات المتصلة بالاقتصاد الأخضر، مع الاستغلال الأمثل للمؤهلات التي تمتلكها الولاية في هذا الميدان، حتى تكون مصدرا لخلق الثروة وحماية البيئة وتحسين الإطار المعيشي لسكانها.

ويجمع مواطنو قالمة، ومنهم ناشطون جمعويون،على أن ولايتهم تتوفر على خصوصيات طبيعية هائلة تفتح أمام بلدياتها الـ 34، آفاقا استثمارية واسعة في مجال الاقتصاد الأخضر، وفي مقدمتها اتساع رقعة الغطاء النباتي الغابي والمجاري المائية، زيادة على توفر مركز الردم التقني للنفايات المنزلية قيد الاستغلال ببلدية هيليوبوليس ومركز مماثل قيد الإنجاز ببلدية هواري بومدين في مجال الاسترجاع.

وعن ذلك، يبرز الناشط الجمعوي شهاب الدين رأس الماء في تصريح له أنه يتطلع إلى أن ينجح المنتخبون المقبلون في كسب رهان تحويل النفايات المنزلية إلى استثمار حقيقي، من خلال استحداث نقاط تجميع للفرز الانتقائي بوضع حاويات مخصصة لجمع مخلفات البلاستيك والكرتون في الأسواق والساحات العمومية والمؤسسات التربوية، ومنح حق استغلالها وجمعها لمؤسسات مصغرة تعود لشباب البلديات، مع فتح مكتب أو شباك توجيه على مستوى كل بلدية، الغرض منه مساعدة الشباب الراغب في إطلاق مشاريع في مجالات الجمع والرسكلة.

ويرى ذات المتحدث بأن البلديات قادرة أيضا على الاستثمار في مجال استغلال النفايات العضوية المجمعة من الأسواق اليومية لتحويلها إلى أسمدة طبيعية تستغل في المجالات الفلاحية، يضاف إلى ذلك إمكانية تثمين النفايات الصلبة من مخلفات البناء والهدم، عبر إنشاء وحدات مصغرة لطحن هذا النوع من المخلفات وإعادة تدويرها. في ذات المنحى، عبرت رئيسة جمعية حماية البيئة الكوكب الأزرق لولاية قالمة، منيرة سريدي، عن أملها في أن توجه المجالس المنتخبة المقبلة جهودها نحو تكثيف عمليات التشجير وتوسيع المساحات الخضراء وإنشاء مشاتل صغيرة بالمساحات غير المستغلة، علاوة على غرس الأشجار المثمرة ببعض الفضاءات الغابية والعناية بها، مع إشراك الشباب والجمعيات في عمليات الغرس والاستغلال. كما دعت إلى تخصيص ما أسمته بـ"ميزانية تشاركية خضراء" بالبلديات، موجهة لتمويل أفضل مبادرة بيئية تقترحها لجان الأحياء أو الجمعيات المحلية.

ووفق المقاربة ذاتها، لفتت سريدي إلى أن ترشيد استهلاك الطاقة وتشجيع السياحة، خاصة الجبلية منها، بإنشاء فضاءات للتسلية والترفيه بما يتناسب والخصائص الجغرافية والطبيعية لكل بلدية، "سيمكنان المجالس البلدية المقبلة من رفع الموارد المالية للبلديات، بما يسمح بالاستجابة لبعض حاجيات السكان".

يذكر أن قالمة تشهد تنافس 138 قائمة انتخابية على مقاعد المجالس الشعبية البلدية و(6) قوائم تخص المجلس الشعبي الولائي. كما تحصي الولاية هيئة ناخبة يبلغ تعدادها 370 ألف ناخب.

رئيس حزب جيل جديد :

أمقران يراهن على الكفاءات لتطوير التنمية المحلية

الصريح - وأج

أبرز رئيس حزب جيل جديد ، لخضر أمقران، مساء أول أمس السبت من ولاية تيزي وزو، الدور الهام التي تلعبه الكفاءات في تطوير التنمية المحلية و تحسين الخدمات المقدمة للمواطنين. وخلال تنشيطه لتجمع شعبي بدار الثقافة، مولود معمري ، في إطار الحملة الانتخابية للمحليات المقبلة المقررة يوم 28 نوفمبر، لانتخاب المجالس البلدية و الولائية، دعا السيد أمقران إلى ترسيخ ثقافة سياسية جديدة تعتمد بشكل أكبر على الكفاءات والعمل الميداني. وأشار ذات المتحدث إلى أن البرنامج الانتخابي لقائمة جيل جديد المترشح للمجلس الشعبي الولائي، يتضمن اقتراح إنشاء لجان استشارية متخصصة تضم خبراء في مختلف المجالات ، لدراسة القضايا المحلية واقتراح حلول ملموسة، فضلا عن تعزيز الشفافية ومرافقة لجان القرى والجمعيات. كما يولي هذا البرنامج، كما أضاف ذات المسؤول الحزبي، أهمية بالغة لتثمين المهارات المحلية وريادة الأعمال، من خلال تقديم الدعم للشباب حاملي المشاريع و أصحاب الشركات الناشئة و الصغيرة والمتوسطة و تسهيل الاستفادة من التكوين و الدعم و المرافقة، و كذا الترويج للحرف التقليدية، السياحة الجبلية والبيئية والثقافية.

جبهة الحكم الراشد

بلهادي يدعو إلى المشاركة في الانتخابات المحلية

اعتبر الأمين العام لحزب جبهة الحكم الراشد، عيسى بلهادي، أول أمس بعين تموشنت، أن الانتخابات المحلية المقبلة تشكل موعدا لممارسة المواطنة من خلال أداء المواطن لواجبه و حقه الانتخابي.

وخلال تجمع شعبي نشطه بمكتبة "مالك بن نبي" في إطار اليوم الـ17 من الحملة الانتخابية لمحليات 28 نوفمبر، قال بلهادي أن الانتخابات المحلية تعد "محطة مهمة في صناعة القرار السياسي و موعدا لممارسة المواطنة الإيجابية من خلال أداء المواطن لواجبه و حقه الانتخابي". ومن جهة أخرى، أبرز أن حزبه "يحمل مشروعا وطنيا يستمد مرجعيته من مبادئ بيان أول نوفمبر و مبني على قوام الصدق و المصداقية و تعزيز الثقة بين المواطن و مؤسساته الدستورية". وفي ذات السياق، شدد المسؤول الحزبي على أن "المنتخب بالبلدية مطالب بالوفاء والالتزام بالوعود التي تم قطعها أمام المواطنين خلال الحملة الانتخابية و بتقديم المصلحة العامة لخدمة المواطنين وترقية البلدية و تطويرها".

وفي ختام كلمته، دعا الأمين العام لجبهة الحكم الراشد إلى التوجه بقوة يوم 28 نوفمبر والتصويت لفائدة مرشحي حزبه.

وأج

جبهة المستقبل

بوطبيق يدعو إلى رؤية جديدة في تسيير الشأن المحلي



دعا رئيس جبهة المستقبل، فاتح بوطبيق، أمس الأحد من ولاية معسكر، إلى اعتماد رؤية جديدة في تسيير الشأن المحلي تقوم على تقريب القرار من المواطن وتحقيق تنمية أكثر توزانا وفعالية. وأوضح بوطبيق، خلال تنشيطه تجمعا شعبيا بدار الثقافة "أبي رأس الناصري"، في إطار الحملة الانتخابية لمحليات 28 نوفمبر، أن تجسيد هذه الرؤية يتطلب تعزيز صلاحيات المجالس المنتخبة، وإرساء نمط تسيير عصري للبلديات، يقوم على استغلال مختلف الإمكانيات الاقتصادية المحلية المتاحة واستقطاب استثمارات منتجة لسيما في القطاعين الصناعي والفلاحي. وشدد في نفس السياق على أهمية الانتقال إلى "لامركزية مسؤولة وحوكمة محلية ترتكز على النتائج والتقييم والمساءلة"، مقترحا ترقية الدوائر التي تتوفر فيها الشروط الديمغرافية والاقتصادية والجغرافية إلى ولايات منتدبة، وفق معايير موضوعية وبعد دراسة معمقة، بما يسمح بتسريع معالجة ملفات المواطنين وتكريس التوازن التنموي. ولدى تطرقه إلى الإمكانيات التي تزخر بها الولاية، أكد بوطبيق ضرورة تطوير الفلاحة العصرية والصناعات التحويلية وتشجيع الاستثمار في السياحة التاريخية مع تعزيز دور الجامعة في مرافقة التنمية المحلية. ودعا رئيس جبهة المستقبل المواطنين إلى المشاركة بقوة في اقتراع 28 نوفمبر الجاري، حيث أن هذا الموعد الانتخابي يمثل "فرصة لاختيار منتخبين قادرين على تحمل مسؤولية تسيير الجماعات المحلية"، مبرزا أهمية انخراط المواطنين في العملية الانتخابية على أساس الوعي والمسؤولية وحسن الاختيار الحر، في إطار التنافس الديمقراطي ،فيما نشط بوطبيق تجمعا شعبيا آخر أمس الأحد بدار الثقافة "علي معاشي" بولاية تيارت.

وأج

تمت الإطاحة بهم في حاجز أمني ببوزعرورة

أحكام مشددة في حق عصابة نقل الكوكايين من العاصمة إلى عنابة

سلطت، أمس، محكمة الجنايات الاستئنافية بمجلس قضاء عنابة، عقوبة السجن لـ25 سنة في حق المسمى "ب.م" المتورط في جناية القيام بطريقة غير مشروعة من قبل موظف ببيع ووضع للبيع والحصول وحيازة مادة المخدرات الصلبة في إطار جماعة إجرامية منظمة وجنحة إساءة استغلال الوظيفة، كونه كان يعمل شرطيا ببلدية باش جراح بالعاصمة، فيما تمت إدانة كل من المسمى، "ع.خ.م.ط" و"ب.م" بعقوبة السجن النافذ لـ18سنة، لتورطهم في جناية القيام بطريقة غير مشروعة ببيع ووضع للبيع والحصول والحيازة والعرض والشراء قصد البيع وتخزين مادة المخدرات الصلبة "كوكايين"، في إطار جماعة إجرامية منظمة وجنحة المشاركة في إساءة استغلال الوظيفة.

الصريح - وردة قانة

تعود القضية على إثر معلومات وردت لدى فرقة البحث والتدخل بأمن ولاية عنابة النداء من تاريخ 10 فيفري 2026، مفادها تواجد مجموعة إجرامية تنشط في مجال المتاجرة في المخدرات والمؤثرات العقلية أن يتم تكثيف التحريات للإطاحة بعناصرها، وبتاريخ 15 مارس 2026، وبناء على المعلومات المتوفرة بأنه من ضمن أفراد المجموعة الإجرامية شخص ينحدر من الجزائر العاصمة قام بتوسيع نشاطه الإجرامي إلى إقليم اختصاص محكمة الحجار، وأنه بصدد القيام بنقل شحنة من المخدرات الصلبة على متن سيارة سياحية من نوع "رونو كليو 05" رمادية اللون، ليتم في نفس اليوم في حدود الساعة الثامنة صباحا توقيفه على مستوى حاجز الشرطة الثابت بمدخل مدينة عنابة ببوزعرورة، المركبة السابقة الذكر والمسجلة باسم "ح.م"، والتي كان يقودها المشتبه فيه "ب.م" الذي يعمل كموظف شرطة برفقة المشتبه فيه "ع.خ.م.ط"، وقد تم توقيفهما بعد إبداء مقاومة عنيفة، وبعد تفتيش المركبة تم العثور أسفل مقعد السابق على كيس به مادة بيضاء اللون بوزن 1130 غراما، وكذا 3 أكياس صغيرة الحجم



بوزن إجمالي قدره 130 غراما من مسحوق أبيض، كما تم العثور بداخل الصندوق الخلفي للمركبة على أعراض وملابس رسمية لجهاز الشرطة، كما تمت معاينة وضع شارة الذراع للشرطة بالقرب من محول السرعة، وبعد التفتيش الجسدي للمشتبه فيه "ع.خ.م.ط"، ضبط بحوزته مبلغ مالي قدره 24500 دج، وبعد إخضاع المحجوزات للكشف الأولى السريع تبين أن المادة المضبوطة تحتوي على مخدرات صلبة "كوكايين"، ليتم على إثرها فتح تحقيق أولي، أين تم سماع المشتبه فيه "ع.خ.م.ط" الذي صرح أنه بتاريخ 15 مارس 2026، في حدود الساعة الواحدة والنصف صباحا، كان رفقة صديقة المشتبه فيه "ب.م" الذي يعمل شرطيا ببلدية باش جراح على متن مركبة يقودها هذا الأخير، وتم الاتفاق على النقل إلى مدينة عنابة، أين قاما بسلك الطريق السيار شرق غرب وفي حدود الساعة السابعة صباحا تم توقيفهما بمدخل مدينة عنابة، وبعد تفتيش المركبة تم ضبط بداخلها كمية من المخدرات الصلبة "كوكايين" التي تخص مرافقه "ب.م"، وأكد أن هذا الأخير كان ينقلها لصديقة المدعو "م.ش"، وأنه لا تربطه به أي علاقة وأنه لا يحوز على رقم هاتفه، وأنه قد سمعة في اليوم السابق يتحدث معه هاتفيا، وأضاف بأن المشتبه فيه "ب.م" يعد من مستهلكي المخدرات الصلبة ولديه علاقات مشبوهة في هذا المجال، وأنه يجهل مصدر المخدرات المضبوطة بالمركبة، كما أنه وأثناء تنقله مع المشتبه فيه "ب.م" لم يكن يعلم بأنه كان بصدد نقل المخدرات لفائدة المسمى "م.ش"، وبخصوص صور صفائح المخدرات "القلب الهندي" التي ضبطت بالذاكرة الداخلية لهاتفه النقال، فقد صرح بأنه قد تم إرسالها إليه من قبل صديقه المقيم بدولة فرنسا.

ولدى سماع المشتبه فيه "ب.م" صرح أنه بتاريخ الوقائع كان يقود مركبة من نوع "كليو 05" التي استأجرها منذ أكثر من شهر ونصف من صاحب وكالة كراء السيارات المسمى "ح.م"، وأن مرافقه كان يحمل كيسا بلاستيكيا يضعه تحت سترته وأخبره أنه يحمل مبلغ مالي قدره 500 مليون سنتيم ومتوجه لشراء سيارة من ولاية عنابة، كما أكد أن مرافقه من المحتمل أنه قام بوضع الكيس تحت كرسي السائق عندما توقف بالطريق السيار لقضاء بعض الحاجيات، وأنكر علمه بأن الكيس يحتوي على مخدرات صلبة، كما أضاف أنه وأثناء التنقل على مستوى الطريق السيار استلم من مرافقة كمية من المخدرات الصلبة أين قام باستهلاكها، وأكد على أن المخدرات الصلبة المضبوطة تحت مقعد السائق هي ملك لمرافقه، ومن المرجح أنه كان ينوي تسليمها للمدعو "م.ش"، مؤكدا أن الأخير مشبوه في مجال المخدرات، وصرح بأنه قد تم استغلاله دون علمه في نقل المخدرات.

وحدة عنابة للديوان الوطني للتطهير

التكفل ببرنامج فك الانسدادات وتسريح الشبكات بالبلديات

الصريح - عبد الوهاب لوامي

واصلت مصالح وحدة عنابة للديوان الوطني للتطهير خلال هذا الأسبوع التكفل ببرنامج الجهر وتسريح شبكات الصرف الصحي ببلديات عنابة ، سرايدي ، عين الباردة ، برحال ، البوني ، الشرفة والعلمة تحسبا لتساقط الأمطار ومواجهة الفيضانات والقضاء على تسربات الصرف الصحي . حيث تم في ذات السياق تسجيل تدخلات لأعوان مركز التطهير برحال بالمدينة الجديدة ذراع الريش على مستوى أيلو 4 لجهر وتسريح شبكة الصرف الصحي وتدخل لمركز التطهير عنابة غرب على مستوى حي 1276 مسكن السهل الغربي ،المداخل 143 و 142 لتسريح شبكة التطهير وفك الانسدادات المسجلة . كما تدخل مركز التطهير عنابة غرب على مستوى الشارع الرئيسي لحي الأبطال بتسريح شبكة التطهير وفك الانسدادات زيادة على التدخل في إطار التحضير للانتخابات المحلية ، على مستوى المدرسة الابتدائية لبعل عبد السلام بحي الريم لتسريح شبكة صرف مياه الأمطار بالتنسيق مع مصالح القطاع الحضري لبلدية عنابة . كما تدخل خلال هذا الأسبوع مركز التطهير عنابة غرب على مستوى نهج شريفي محمد ببلدية سرايدي لتسريح شبكة التطهير وتسجيل تدخل أخر على مستوى حي 400 مسكن ببوزعرورة ببلدية البوني لفك الانسداد بعد تسرب بالمنطقة لمياه الصرف الصحي . فيما تم تدخل أخر من طرف أعوان التطهير برحال على مستوى حي خرازة 700 مسكن تم خلاله جهر وتسريح شبكة الصرف الصحي ، زيادة على تسجيل تدخلات لمركز التطهير عنابة غرب على مستوى حي 1276 مسكنا بالسهل الغربي على مستوى المداخل 77 و 78 لتسريح شبكة التطهير وفك الانسدادات . ومن جانب أخر تدخل أعوان الديوان الوطني للتطهير مركز الحجار لحل مشكل الانسداد مع جهر البالوعات بشبكة الصرف الصحي ومياه الأمطار ببلدية عين الباردة بحي مجاز الغسول على مستوى المدرسة الابتدائية بومعزة معيش وتدخلات ببلدية الشرفة على مستوى حي عزيزي أحمد وبعض أحياء بلدية العلمة . كما تم التدخل تحسبا لموسم الأمطار على مستوى محطة الرفع 400 مسكن سيدي سالم ببلدية البوني ، حيث تم تنفيذ عملية تنظيف ورفع المواد الصلبة العالقة بالمشابك من أجل تسهيل مرور المياه من خلال هذا الأخير وتفريغ شبكة التطهير لضمان نجاعة خدمة رفع المياه خلال فصل الشتاء وتجنب حدوث تسرب للمياه القذرة على مستوى الشبكة والحي ، كما تمت إعادة تجديد مقطع من الأنبوب الفولاذي قطر 300 مم على مستوى قناة الضخ بعد تلاشي جزء منه . فيما تم تسجيل تدخلات لمركز التطهير برحال خلال هذا الأسبوع على مستوى حي بوقصاص أحمد هيدروليكيا لتسريح شبكة التطهير . علما أن محطة تصفية المياه المستعملة بالعلاليق ببلدية البوني احتضنت خلال هذا الأسبوع دورة تكوينية لفائدة أعوان الوقاية والأمن خاصة بتأمين الممتلكات .

بلدية البوني

الراغبون في الاستفادة من منحة رمضان مدعوون للتسجيل في البطاقة الذهبية

الصريح - وردة قانة

دعا، أمس، رئيس بلدية البوني المعنيين بملفات طلب الاستفادة من الإعانة الخاصة بشهر رمضان 2027، إلى ضرورة التسجيل في الموقع الالكتروني الخاص بالبطاقة الذهبية، وذلك في إطار عملية التحضير لتنظيم وتأطير العملية التضامنية لشهر رمضان 2027، وذلك تنفيذا لتعليمات الأمين العام للولاية خلال الاجتماع المنعقد يوم 20 أكتوبر المنصرم، وضمن مهام مديرية البريد والمواصلات السلكية واللاسلكية للولاية.

حيث أكد رئيس المجلس الشعبي البلدي لبلدية البوني، لكافة المواطنين طالبي الاستفادة من الإعانة الرمضانية، التقرب من أقرب نقطة لمصالح البريد من أجل الحصول على البطاقة الذهبية، وذلك بتقديم طلب عبر الموقع الالكتروني الخاص بالبطاقة الذهبية، وذلك بالنسبة للأشخاص الذين يحوزون على حساب، أما في حالة عدم امتلاك المعني لحساب فيمكنه الحصول على الرمز السري على مستوى المؤسسة البريدية مقابل تقديم نسخة عن بطاقة التعريف الوطنية في طور الصلاحية، مصحوبة باستمارة يتم ملؤها وبالتالي الدخول إلى الحساب الالكتروني وتسجيل الدخول إلى الحساب، من أجل تسجيل طلب البطاقة الذهبية، كما شرح رئيس البلدية في ذات البيان طريقة التسجيل وتوجيه عدد من التعليمات الواجب إتباعها، إضافة إلى شروط الاستعمال واستخدام البطاقة الذهبية، مؤكدا أنه سيتم إبلاغ المعني من خلال رسالة نصية قصيرة عبر الهاتف فور أن تجهز البطاقة الذهبية المصحوبة برمز التعريف الشخصي "PIN"، ليتم سحبها على مستوى المكتب البريدي التابع لمحل الإقامة، و تندرج العملية في إطار التحضيرات الخاصة لتنظيم عملية استقبال الملفات الخاصة بطالبي المنحة التضامنية الخاصة بشهر رمضان الفضيل، أين أكدت مصالح بلدية البوني على ضرورة توفر المعني على البطاقة الذهبية من أجل تسهيل عملية سحب المنحة التي يتم إيداعها على مستوى الحسابات البريدية الجارية للمعنيين بالاستفادة، وهذا تنفيذا لتعليمات الأمين العام للولاية خلال الاجتماع المنعقد يوم 20 أكتوبر المنصرم، بخصوص عملية تنظيم وتأطير المنحة التضامنية لشهر رمضان 2027.

موجهة لمن تجاوزت اعتماداتهم 10 سنوات

تكوين إجباري لأصحاب مدارس السياقة بعنابة

الصريح - وردة قانة

أعلنت، أمس، مديرية النقل لولاية عنابة، عن التحضير لعملية التكوين المتواصل الإجباري والإلزامي في عملية تجديد الاعتمادات، وتتعلق العملية بمدارس تعليم السياقة بالولاية التي تجاوزت اعتماداتهم عشر سنوات، أين تم تحديد تاريخ 31 ديسمبر 2026 كآخر أجل لإيداع الملفات.

حيث أكد مدير النقل لولاية عنابة إلى كافة مستغلي مدارس تعليم السياقة بالولاية، والتي تجاوزت اعتماداتهم 10 سنوات، على ضرورة التقرب من مكتب حركة المرور والأمن في الطرق والتفتيش على مستوى المديرية، وذلك في أقرب وقت ممكن، وهذا من أجل إيداع الملفات الخاصة بعملية التكوين المتواصل الإجباري والإلزامي في عملية التجديد، بالإضافة إلى تحيين ملفات تجديد الاعتمادات، وذلك قبل تاريخ 31 ديسمبر 2026 الذي تم تحديده كآخر أجل لإيداع الملفات، وهذا تطبيقا لنص التعليمة الوزارية رقم 3257 المؤرخة في 11 نوفمبر 2026 والمتعلقة بعملية تجديد اعتمادات مدارس تعليم السياقة، وكذا مسألة التكوين المتواصل الإجباري، وعملا بأحكام المرسوم التنفيذي رقم 110.12 المؤرخ في 6 مارس 2012، الذي يحدد شروط تنظيم مؤسسات تعليم سياقة السيارات ومراقبتها المعدل والمتمم، إضافة إلى القرار الوزاري المؤرخ في 14 فيفري 2019 الذي يحدد شروط الالتحاق بمهنة تعليم سياقة السيارات.

أما فيما يتعلق بالوثائق اللازمة فقد أكدت المديرية على ضرورة تقديم المعنيين ضمن ملف تجديد الاعتماد، طلب خطي، شهادة ميلاد، شهادة إقامة، 3 صور شمسية، وشهادة السوابق العدلية، إضافة إلى شهادة طبية عامة صدرية، وطب العيون والعقلية، مع تقديم نسخة من رخصة السياقة ونسخة من بطاقة التعريف الوطني البيومترية، ونسخة من السجل التجاري، وكذا نسخة من شهادة الكفاءة المهنية والبيداغوجية لتعليم سياقة السيارات، وشهادات عدم الانتساب، ونسخة من البطاقة المهنية للممرن، كما أكدت المديرية على ضرورة تقديم الملف في نسختين، نسخة أصلية ونسخة طبق الأصل، أما بالنسبة للملف الخاص بالتكوين المتواصل فيضم طلب خطي وشهادة ميلاد، و3 صور شمسية، ونسخة من البطاقة المهنية للممرن، ونسخة من الرخصة، مع تقديم نسختين من الملف.

مديرة الري تكشف عن فتح ورشة كبرى:

مشروع بـ 720 مليون دج لإنهاء أزمة المياه في الأحياء الشمالية بعنابة

أعلنت مديرة الري بولاية عنابة جميلة بريكي أمس، عن الانطلاق الرسمي هذا الأسبوع لمشروعين هيكليين ضخمين بقيمة إجمالية تبلغ 720 مليون دينار جزائري، وذلك بهدف تحسين التزويد بالمياه الصالحة للشرب لفائدة الأحياء الشمالية للولاية ووضع حد للتذبذب المسجل في التوزيع، والذي يتراوح حالياً بين يوم كل أربعة أيام ويوم كل ستة أيام خلال فصل الصيف.



عنابة - الصريح
محمد.ب

720 مليون دينار جزائري مقسمة على ثلاث حصص لضمان سرعة تنفيذ المشروع

ويتربع على رأس المشاريع المنطلقة هذا الأسبوع بإشراف من والي الولاية عبد الكريم لعموري، مشروع تدعيم الساحل الشمالي بالمياه الصالحة للشرب انطلاقاً من القناة الرئيسية ذات القطر 1200 ملم المتواجدة على مستوى المسبح الأولمبي وصولاً إلى رفاس زهوان، وهو المشروع الذي خُصص له غلاف مالي يقدر بـ 720 مليون دينار جزائري، وقد تم تقسيمه إلى ثلاث حصص لضمان سرعة التنفيذ.

تشمل الحصة الأولى، التي رُصد لها مبلغ 305 ملايين و704 آلاف و332 ديناراً جزائرياً، توفير ووضع مقطع قناة بقطر 630 ملم على طول 3729 متراً طولياً تربط المسبح الأولمبي بمحور الدوران "المحافر" في مدة إنجاز حددت بأربعة أشهر، تليها الحصة الثانية بالمدة نفسها وبمبلغ 263 مليوناً و701 ألف و899 ديناراً جزائرياً لإتمام مد القناة بقطر 630 ملم على طول 2892 متراً طولياً من محور الدوران المحافر نحو رفاس زهوان، فيما تتعلق الحصة الثالثة بإنجاز وتجهيز محطة الضخ برفاس زهوان مع قنوات الضخ لتحويل المياه. وقد أكدت مديرة الري أن المصالح التقنية ضبطت الترتيبات الأخيرة لتدقيق مسار هذه القناة المستقلة التي ستعبر عدة محاور دوران بمدينة عنابة بالتنسيق مع السلطات، لتفادي أي تحويل لحركة المرور أو إزعاج للسكان، مشيرة في السياق ذاته إلى تسجيل عمليتين إضافيتين لإنجاز خزانات بسيدي عيسى ورفاس زهوان لمواكبة التوسع السياحي بمنطقة عين عشير.

38 مليون دينار لإطلاق برنامج آخر لتجديد شبكات توزيع المياه الصالحة للشرب عبر بلدية عنابة

أما المشروع الثاني الذي سينطلق قريبا، فيندرج ضمن البرنامج الاستعجالي لتجديد شبكات توزيع المياه الصالحة للشرب عبر بلدية عنابة، حيث رُصد لحصته الأولى مبلغ 38 مليون دينار جزائري، ويتضمن تجديد القناة الرابطة بين خزان القصبة ومحطة الضخ "ميزون كوب" على طول 2500 متر طولي، فضلا عن اقتناء مخزون احتياطي استراتيجي من المضخات والمولدات والتجهيزات الكهربائية لتأمين عمل محطات الضخ المتواجدة بالبلدية. وتضاف هذه الديناميكية إلى حزمة من 9 عمليات مسجلة في مختلف البرامج لتحسين التوزيع والقضاء على التسربات بغلاف مالي إجمالي يناهز 2.986 مليار دينار جزائري.

الانتهاء من 4 عمليات لتجديد شبكات المياه وتجديد 4 خزانات كبرى

وعلى صعيد متصل، استعرضت مديرة الري حصيلة المشاريع التنموية المنتهية وتلك التي لا تزال في طور الإنجاز، حيث تم الانتهاء بنسبة 100 بالمئة من 4 عمليات بتكلفة إجمالية بلغت 198 مليون دينار جزائري، شملت إعادة تأهيل أربعة خزانات بسعة 5000 متر مكعب لكل واحد منها بقيمة 120 مليون دينار، إلى جانب تجديد وتحويل الشبكات وتغيير التوصيلات الفردية بكل من حي ابن باديس على طول 2100 متر بمبلغ 30 مليون دينار، وساحة جورج إسحاق و17 أكتوبر والشوارع المجاورة على طول 1779 متراً بمبلغ 30 مليون دينار، وحقل مارس على طول 1570 متراً بمبلغ 18 مليون دينار، حيث لم يتبقّ سوى تدخل مصالح "الجزائرية للمياه" لعزل القنوات القديمة. وفي المقابل، تتواصل الأشغال في مشروعين قيد الإنجاز بقيمة 630 مليون دينار، يتصدرهما مشروع إنجاز خزان بسعة 5000 متر مكعب بالفخارين وتطوير النظام المائي المتواجد بالفخارين وبلعيد بلقاسم وسيدي حرب وواد الفرشة بقيمة 500 مليون دينار، حيث بلغت نسبة إنجاز إعادة تأهيل محطة الضخ 90 بالمئة، وتأهيل تجهيزات الخزانات الموجودة 60 بالمئة، بينما تتواصل في إطار الصندوق الوطني للمياه عملية إعادة تأهيل الشبكات للقضاء على التسربات بمبلغ 130 مليون دينار عبر خمسة قطاعات ببلدية عنابة بنسب تقدم تتراوح بين 60 و68 بالمئة.

رئيس دائرة عنابة يكشف:

المشروع يهدف لإنهاء انقطاعات المياه وجاء تلبية لانشغالات المواطنين

■ **الانطلاق قريبا في 45 عملية استعجالية لتحسين التزويد بالمياه الصالحة للشرب والصرف الصحي والتطهير بمختلف الأحياء**

عنابة - الصريح
محمد.ب

أكد رئيس دائرة عنابة، خنوس لحسن، أمس أن مشروع تدعيم الساحل الشمالي بالمياه الصالحة للشرب انطلاقاً من القناة الرئيسية ذات القطر 1200 ملم المتواجدة على مستوى المسبح الأولمبي وصولاً إلى رفاس زهوان، يأتي بالدرجة الأولى تلبيةً لانشغالات المواطنين الملحة وللقضاء بصفة نهائية على مشكل تذبذب التزويد بالمياه الصالحة للشرب بهذه الأحياء. وأوضح المسؤول ذاته أن دور هذه القناة لا يقتصر على تحسين الخدمة الحالية فحسب، بل يمتد ليشمل تلبية الاحتياجات المتزايدة للسكنات الجديدة التي تعرفها منطقة سيدي عيسى، فضلاً عن كونه خطوة استباقية هامة تحضيراً لاحتضان ومواكبة المشاريع السياحية الكبرى المبرمجة بالمنطقة الساحلية.

وفي نظرة استشرافية لتعزيز البنية التحتية للبلدية، كشف رئيس دائرة عنابة، خنوس لحسن، عن القائمة المفصلة للمشاريع المقترحة للتمويل ضمن برامج التجهيز والاستثمار بعنوان سنة 2027، بإشراف والي الولاية، والتي تولي أهمية قصوى لقطاع الصرف الصحي والتطهير من خلال اقتراح 41 عملية بغلاف مالي إجمالي يفوق 409.67 مليون دينار جزائري.

وتتوزع هذه العمليات على مجموعتين؛ تضم الأولى 17 عملية بقيمة 184.6 مليون دينار ممولة من صندوق التضامن والضمان للجماعات المحلية (CSGCL) بـ 38 مليون دينار لتجديد شبكات الصرف ومياه الأمطار بحيي 05 جويلية 62 و500 مسكن بجانب جامعة البنات، ومن برنامج دعم التنمية الاجتماعية والاقتصادية للبلديات (ADSEC) بـ 146.6 مليون دينار لتغطية 15 عملية أبرزها تجديد الشبكات بحي 1276 مسكن (مدخلي 125-121 و142-140)، وأحياء



فلاك، 240 مسكن كناب، 600 مسكن السهل الغربي، ونهجي ميغي وميموزة بحي الليزا، بالإضافة إلى أحياء 08 مارس والريم وبوحديد وشارع تونس.

أما المجموعة الثانية فتضم 24 عملية بقيمة تتجاوز 225.07 مليون دينار، منها 57.5 مليون دينار من صندوق (CSGCL) للمدخل الشرقي مقابل المحكمة وحي ديدوش مراد 440 مسكن، و167.57 مليون دينار من برنامج (ADSEC) لتمويل 22 عملية تشمل أنهج حباش شريف، زمولي عبد الباقي، طلبي محمد، مومن حميد، منجل حسين، ساكار محمد صالح، فرحاني، وأحياء 350 مسكن إيكوتاك، كاروبي ديار الصباح، بوسيجور، طاباكوب، واد الذهب 02، كوبا، والترقيات العقارية بالمنطقة.

وإلى جانب التطهير، تضمنت مقترحات التمويل لعام 2027 خمس عمليات مخصصة لشبكة المياه الصالحة للشرب بغلاف مالي قدره 53.6 مليون دينار جزائري، يتكفل برنامج (ADSEC) بتمويل أربع منها بقيمة 21.6 مليون دينار لتجديد الشبكات بأحياء 350 مسكن واد الذهب 2، وبوزراد حسين الطريق الرئيسي، والعقيد لطفي، إضافة إلى إعادة تأهيل قنوات التدعيم بحي واد الفرشة 02، في حين يمول صندوق (CSGCL) العملية الخامسة المتمثلة في تجديد شبكة حي القمم بمبلغ 32 مليون دينار جزائري.

وتعكس هذه المشاريع المتكاملة، بين ما هو قيد التنفيذ الفوري وما هو مبرمج على المدى المتوسط، إرادة السلطات المحلية لولاية عنابة في إحداث نقلة نوعية في الخدمة العمومية للمياه والتطهير، بما يضمن القضاء التدريجي على النقاط السوداء والتسربات، وتوفير تزويد منتظم ومستدام يستجيب للنمو العمراني والسياحي المتسارع لعاصمة الولاية.

إعادة الاعتبار لها مع افتتاح موسم اصطياف 2027

الواجهة البحرية تبعث من جديد في القالــة بالطــارف

تتجه مدينة القالة بولاية الطارف نحو استعادة بريقها السياحي وتحسين واجهتها الحضرية، من خلال جملة من عمليات التهيئة والتحسين التي من شأنها إبراز مؤهلاتها الطبيعية والسياحية، وجعلها أكثر جاذبية للزوار والمصطافين، وذلك تحسبا لموسم الاصطياف لسنة 2027، حيث شدد والي الولاية عبد الوهاب زيني على ضرورة إعداد رؤية متكاملة لإعادة الاعتبار للواجهة البحرية ومختلف المرافق والمساحات العمومية بالمدينة.



الطارف - الصريح
أم دوادي الفهد

جاء ذلك خلال زيارة ميدانية قام بها إلى بلدية القالة، رفقة مدير التعمير والهندسة المعمارية والبناء ورئيسة دائرة القالة، للوقوف على وضعية عدد من النقاط والمرافق الحيوية، ومعاينة احتياجاتها من أشغال التهيئة وتحسين واجهتها. وعاين الوالي مدخل المدينة، خاصة روضة الشهداء، حيث أكد على ضرورة إيلاء العناية اللازمة لهذا المعلم التاريخي والرمز الثوري، مع إدراج أشغال إعادة تهيئته ضمن برنامج سنة 2027. كما أسدى تعليمات لتحسين المحيط الجمالي لمحور الدوران المرجان، من خلال صيانة النافورة وتوسيع المساحات الخضراء وإضفاء طابع جمالي يتماشى مع المكانة السياحية للمدينة.

كما عاين مشروع تهيئة وتوسعة الطريق الاجتنابي المخصص للوزن الثقيل، حيث دعا إلى إعداد مقترحات إضافية لتهيئة جوانبه بما ينسجم مع الخصوصية المعمارية والطابع الجمالي للمنطقة، مع التأكيد على استكمال فضاء الراحة، ودراسة إمكانية ربط الطريق العلوي بالطريق القديم والشاطئ الكبير، بما من شأنه تسهيل الحركة وفتح آفاق جديدة لاستغلال المؤهلات السياحية والاستثمارية للمنطقة.وبوسط مدينة القالة، وقف المسؤول التنفيذي الأول بالولاية على وضعية ساحة الثورة، حيث شدد على ضرورة إعداد تصور شامل لتوسيع الواجهة البحرية، مع تدعيمها بالإنارة العمومية وتوسيع المساحات الخضراء وتهيئة فضاءات مريحة لجلوس العائلات، إلى جانب دراسة إمكانية استغلال المحلات التجارية غير المستغلة، والبحث في مشروع إنجاز موقف للسيارات على مستوى الميناء القديم، بما يساهم في تحسين الخدمات وتخفيف الضغط على وسط المدينة.ولم تخل الزيارة من الوقوف على وضعية مسرح الهواء الطلق، الذي يعد من الفضاءات المخصصة للنشاط الثقافي والترفيهي، حيث أمر الوالي بإعادة تهيئته وتنظيفه وتجهيزه حتى يكون جاهزا لاحتضان مختلف التظاهرات الثقافية والفنية، مع تخصيص فضاءات ترفيهية وأماكن للعب الأطفال، بما يمنح العائلات متنفسا إضافيا خلال موسم الاصطياف.

كما شدد على ضرورة إعداد مخطط متكامل لإعادة تهيئة الواجهة البحرية لمدينة القالة، يأخذ بعين الاعتبار خصوصيتها الطبيعية والسياحية، ويعمل على تثمين مقوماتها وتحسين ظروف استقبال الزوار والمصطافين، مع الحرص على تجسيد العمليات المقترحة وتسليم الأشغال في أحسن الظروف قبل حلول موسم الاصطياف المقبل.

الوالي يشدد على تسريع وتيرة الأشغال

مشاريع التنمية تحت المجهر في بولحاف الدير بتبسة



تبسة - الصريح
سهام بوغديري

تواصلا للمتابعة الميدانية للمشاريع التنموية عبر إقليم ولاية تبسة، قام والي الولاية أحمد بلحداد بخرجة ميدانية لمعاينة عدد من المشاريع شملت بلديتي تبسة وبولحاف الدير.

وعلى مستوى بلدية بولحاف الدير، عاين الوالي مشروع إنجاز متوسطة، ومشروع إنجاز مقر الأمن الحضري، إضافة إلى مقر مكتب بريد. واطلع على مدى تقدم الأشغال، مؤكدا على استكمال ما تبقى منها تحضيرا لاستلام المشاريع في أقرب الآجال. كما وقف على الانتهاء من الأشغال الخاصة بمشروع إنجاز الطريق المزدوج ومحور الدوران.

وبمنطقة العنبة، عاين الوالي مختلف المشاريع السكنية، حيث تم التأكيد على متابعة مقاولات الإنجاز وحثها على تكثيف ورشاتها. كما وقف على مشروع إنجاز خزاني مياه بسعة 5000 م³ بمنطقة العجايلية، ودعا إلى الإسراع في وتيرة الأشغال بما يضمن دخولهما حيز الخدمة.

أما على مستوى بلدية تبسة، فقد وقف الوالي على تهيئة الطريق من مرقد العزاب إلى غاية حي الآفاق، مع التأكيد على التكفل باستكمال الجزء المتبقي من شبكة الصرف الصحي. كما عاين أشغال الطريق المؤدي إلى تحصيص 86 حصة، وتهيئة المحيط الخارجي للسكنات الترقوية الحرة بشارع هواري بومدين، حيث تم التأكيد على تحديث البطاقة التقنية والإسراع في استكمال الإجراءات الإدارية، مع إعداد بطاقة تقنية لتهيئة مساحة خضراء بمحاذاة الشارع نفسه.

وفي سياق متصل، وفي إطار توفير الإمكانيات الضرورية لضمان التسيير الفعال للقطب الحضري بولحاف الدير، استقبل والي تبسة مدير المؤسسة العمومية البلدية ذات الطابع الصناعي والتجاري لتسيير القطب الحضري. وتم التطرق إلى مختلف الجوانب المتعلقة بالتسيير، لسيما نظافة المحيط عبر التكفل برفع النفايات والعناية بالمساحات الخضراء، إلى جانب توفير الوسائل والإمكانيات اللازمة لتحسين نوعية الخدمات المقدمة.

كما تم التأكيد على التكفل بالانشغالات المرتبطة بتسيير القطب الحضري وضمان التدخلات الدورية للعناية بالمحيط، بما يساهم في تحسين الإطار المعيشي للسكان.

هيليوبوليس وبوعاتي في صدارة التدخلات

حملــة واسعــة لتنظيــف المحيــط بقالمــة

قالمة - الصريح
نبيل.ب

في إطار الحرص على تحسين الإطار المعيشي للمواطن والارتقاء بالمظهر الجمالي للمدن والتجمعات السكانية، تشهد ولاية قالمة ديناميكية ميدانية متواصلة، من خلال حملات نظافة واسعة تمس مختلف البلديات، تنفيذا لتعليمات والي الولاية، السيد سمير شيباني.

وقد كانت دائرة هيليوبوليس، صباح أمس، على موعد مع حملة كبرى للنظافة والتطهير، أشرفت عليها رئيسة الدائرة، واستهدفت عددا من النقاط السوداء والبؤر التي كانت تشوه المنظر العام، وذلك بمشاركة واسعة لمختلف المصالح التقنية والإدارية.

وعلى مستوى بلدية هيليوبوليس، تم تسخير إمكانيات بشرية ومادية معتبرة لرفع النفايات المتراكمة وكنس الطرقات والأرصفة، حيث مست الأشغال المدخل الجنوبي للبلدية، وشارع بن بروق حسين الذي خضع لعملية تنظيف شاملة، شملت كنس الأرصفة وتقليم الأشجار ونزع الأغصان اليابسة والأعشاب الضارة، إضافة إلى الطريق البلدي الرابط بين الطريق الولائي رقم 156 والمجمع الريفي علوط يحي، حيث تم تنظيف وتسوية حواف الطريق، بما يضمن انسيابية أفضل لحركة المرور وسلامة مستعملي الطريق.

ولم تكن هذه العملية لتبلغ هذا المستوى من النجاعة لولا تضافر جهود كل المتدخلين، من عمال بلدية هيليوبوليس، وفرع قسمة الأشغال العمومية للدائرة، وبلدية الفجوج، وأعوان الديوان الوطني للتطهير، وعمال مركز الردم التقني لهيليوبوليس، إضافة إلى أعوان فرع مقاطعة الغابات.

بوعاتي محمود: استهداف النقاط السوداء ومحيط المدارس

وفي بلدية بوعاتي محمود، كان التركيز منصبا على القضاء على النقاط السوداء التي تؤرق السكان، حيث تم التدخل على مستوى حي بوستة الصبحي لرفع النفايات والأتربة ومخلفات البناء المتراكمة وتنظيف وتسوية المحيط بالكامل.

كما امتدت الحملة إلى محيط متوسطة فتيسي بغدادي بحي عنابي الطاهر، حيث تم رفع الأوساخ والنفايات المتراكمة، في خطوة تهدف إلى توفير محيط مدرسي نظيف وآمن، يليق بالتلاميذ وأوليائهم والأسرة التربوية ككل.

وتؤكد هذه التدخلات أن العملية ليست ظرفية، بل تندرج ضمن برنامج مسطر ومستمر، وضعته مصالح الولاية للقضاء النهائي على النقاط السوداء وتحسين المنظر العام، على أن تتواصل الحملات في الأيام القادمة لتشمل باقي الأحياء والبلديات.



ويبقى الرهان الأكبر، إلى جانب جهود المصالح العمومية، هو وعي المواطن ومساهمته في الحفاظ على هذه المكاسب، من خلال احترام مواقيت إخراج النفايات، وعدم الرمي العشوائي، والمشاركة في حماية المحيط، لأن نظافة المدينة مسؤولية جماعية.

إعادة ضبط العقار السياحي

إلغاء تصنيف كلي لـ 8 مناطق توسع وجزئي لـ8 أخرى بجيجل

جيجل - الصريح
إيمان.ل

يشهد العقار السياحي بولاية جيجل عملية إعادة ضبط، تم بموجبها إلغاء التصنيف السياحي بصفة كلية عن 8 مناطق، مقابل إلغاء جزئي للتصنيف عن 8 مناطق أخرى، فيما بقيت 3 مناطق دون تغيير، حسب ما كشف عنه مدير السياحة بالنيابة، روابي عصام، في تصريح لـ«الصريح»، وذلك في خطوة تندرج ضمن مساعي تحرير العقار وتسهيل استغلاله لاحتضان المشاريع والاستثمارات.

وتتعلق المناطق التي شملها الإلغاء الكلي بكل من سيدي عبد العزيز، بازول، أولاد بونار، بني قايد، أفتيس، بوبلاطن، الولجة وتازة، فيما شمل الإلغاء الجزئي مناطق بني بلعيد، القنار، تاسوست، عدوان علي، كازينو، رأس العافية، العوانة وعربيد علي. في حين بقيت مناطق واد الزهور، دار الواد وبرج بليدة دون تغيير، وفق التوضيحات المقدمة من طرف مدير السياحة بالنيابة.

وتكتسي هذه العملية أهمية خاصة بالنسبة لولاية جيجل، التي تواجه نقصا في الأوعية العقارية المتاحة لاحتضان المشاريع، إذ من شأن إلغاء التصنيف السياحي كليا أو جزئيا عن المناطق المعنية أن يساهم في تحرير أوعية عقارية جديدة، وإزالة العراقيل التي كانت تعترض تجسيد بعض المشاريع الاستثمارية والتجهيزات العمومية، بما يفتح المجال أمام استغلال أفضل للعقار واحتضان مشاريع تنموية جديدة.

ويأتي هذا الإجراء في إطار تطهير العقار السياحي على المستوى الوطني، بموجب المرسوم التنفيذي رقم 358-26 المؤرخ في 8 نوفمبر 2026، المعدل والمتمم للمرسوم رقم 232-88 المؤرخ في 5 نوفمبر 1988، والمتضمن الإعلان عن مناطق التوسع السياحي، والصادر في الجريدة الرسمية.

"الصريح" تنفرد بنشرها

وزارة الثقافة تعيد تقييم عشرات المشاريع في 16 ولاية ضمن ميزانية 2027

أدرجت وزارة الثقافة، في مشروع ميزانية 2027، مجموعة من المشاريع الثقافية ضمن عمليات إعادة التقييم، شملت مرافق ثقافية وأثرية عبر عدة ولايات، وذلك حسب الوثيقة التي اطلعت "الصريح" على نسخة منها، والمتمثلة في تقرير الأولويات والتخطيط الصادر عن الوزارة.

الصريح -عبد المالك بابا أحمد

وعلى المستوى الوطني، تضمنت القائمة المسرح الجهوي لباتنة. وبالولاية نفسها، تقرر إعادة تقييم مشروع دراسة ومتابعة إنجاز قاعة العروض.

وفي ولاية الأغواط، تخص العمليات إعادة تأهيل المكتبة الحضرية محمد الصغير ودار الثقافة. أما بولاية بجاية، فتشمل إعادة تأهيل دار الثقافة المتضررة من زلزال 2021، وترميم حصن برج موسى إثر زلزال 2022، إضافة إلى ترميم قصبة المدينة، وبولاية تلمسان، أدرج مشروع المتحف العمومي الوطني للفن والتاريخ، بينما يخص التقييم في الجلفة تجديد تجهيزات دار الثقافة. وفي جيجل، تضمنت القائمة تجديد قاعة السينما 20 أوت 1955 ومشروع مسرح الهواء الطلق بسعة 4500 مقعد.

أما ولاية سكيكدة، فتشمل تحويل المركز الثقافي أحسن شبلي إلى متحف وطني للآثار، وتعزيز الأرضية وترميم قصر بن قانة (مريم عزة). وفي سيدي بلعباس، تقرر تجديد قاعتين للسينما، هما قاعة السينما الجزائرية وقاعة ابن باديس.

وفي المسيلة، تخص إعادة التقييم مشروع إنجاز قصر الثقافة. ومن أبرز العمليات المدرجة ترميم قصر الباي بوهران، الذي كان قد خضع لتقييم سابق.

وبولاية تندوف، يتعلق الأمر بإنجاز قسم للديوان الوطني للحظيرة الثقافية. وفي سوق أهراس، يخص التقييم مشروع تحويل نزل المدينة إلى متحف للفنون والتاريخ.

وفي غرداية، تشمل العمليات إنجاز وتجهيز دار الثقافة، إلى جانب إعادة تأهيل وترميم الأقواس وساحة سوق قصر غرداية. أما ولاية غليزان، فأدرجت فيها عملية خاصة بالإدارة العامة.

وتعكس هذه القائمة اتساع رقعة المشاريع التي تستدعي مراجعة في التقييم، بين مرافق في طور الإنجاز وأخرى قيد التأهيل والترميم، في انتظار ما ستسفر عنه المصادقة على مشروع ميزانية 2027.



لزهاري لبتر يستحضر ذاكرة الطيب عرب ويقدّم أنطولوجيا شعرية جديدة

الشريط المرسوم والشعر في لقاء أدبي بمكتبة بركات سليمان في عنابة

الصريح - مروة جليد

احتضنت المكتبة الرئيسية للمطالعة العمومية بركات سليمان بعنابة، أول أمس، لقاء أدبيا مع الكاتب والصحفي والشاعر والناشر الجزائري لزهاري لبتر، نشطته الأستاذة فاطمة بولدروع، وشكل اللقاء مناسبة لاستحضار مسيرة رسام الكاريكاتير الراحل الطيب عرب، والتعريف بتجارب شعرية متنوعة، من خلال تقديم ومناقشة إصدارين جديدين للكاتب.

واستهل اللقاء بتقديم مسيرة لزهاري لبتر، أحد مؤسسي جريدة آخر ساعة، والذي خاض كذلك تجارب متعددة في الشعر والرواية والنشر والترجمة، وهي مجالات جمعتها قواسم مشتركة، أبرزها اهتمامه بالبحث والتوثيق والعودة إلى الشخصيات التي أسهمت في إثراء الذاكرة الثقافية الجزائرية. وفي هذا السياق، قدم الكاتب إصداره Tayeb Arab en trait libre dans l'univers du caricaturiste – Au 7000 dessins.

ومن خلال نماذج عرضها خلال اللقاء، أبرز لزهاري لبتر قدرة الفنان الراحل على الانتقال بين الرسم الساخر والرسم الواقعي، وتناول مواضيع حساسة، على غرار قضية تحرر المرأة، التي انتقد من خلالها بعض الممارسات الاجتماعية المقيدة لحريتها، إلى جانب رسومات تناولت القضية الفلسطينية، في تعبير عن انشغاله بالقضايا الإنسانية والتحولات السياسية التي شهدها العالم.

كما استعرض محطات أخرى من مسيرته



المهنية، من بينها تجربته في فرنسا، حيث تعاون مع عدد من الصحف والمجلات، واشتغل في المجال التلفزيوني، قبل أن يستقر بمونبوليه ويتفرغ أكثر للفن والرسم. وتوقف أيضاً عند الجانب الإنساني في حياة الفنان، مستحضراً علاقته بزوجته أرليت كازاس، التي رافقته وشجعته خلال مسيرته، كما أشاد بدور شقيقته فتيحة عرب في المساهمة في الحفاظ على إرثه الفني والتعريف به.

وفي هذا الإطار، أوضح لبتر أن العمل على الكتاب اعتمد على شهادات ومعلومات وصور ساهمت في توفيرها أرليت كازاس، إلى جانب فتيحة عرب وعدد من الشخصيات التي عرفت الفنان أو اشتغلت معه. كما تحدث عن رغبته في جمع أعماله الأصلية، من رسومات ولوحات فنية، ورقمنتها وإعادتها إلى الجزائر، على أمل أن تحظى بفضاء خاص داخل متحف مستقبلا.

أما الجزء الثاني من اللقاء، فخصص لتقديم كتاب Poètes algériens sur tous les fronts – Anthologie poétique، وهو أنطولوجيا شعرية تسعى إلى جمع أصوات وتجارب إبداعية جزائرية مختلفة، حيث قدمت الأستاذة فاطمة بولدروع قراءة في محتواه، معتبرة أن أهمية هذا العمل تكمن في جمعه بين شعراء وكتاب ومترجمين وصحفيين، من رجال ونساء، بعيداً عن الاختلافات اللغوية والانتماءات الثقافية.

وفي إجابة عن سؤال «الصريح»، أوضح لبتر أن اختياراته للشعراء لم تقم على عدد الإصدارات أو حجم الإنتاج الأدبي، وإنما على إعجابه بالتجارب الشعرية وما تحمله من صدق وتميز، مشيراً إلى أن المشروع يتواصل من خلال أجزاء أخرى. كما أكد أن اللغة ما هي إلا وسيلة للتعبير وليست معيارا للانتماء أو الوطنية، وشدد على أن الكتابة باللغة الفرنسية لا تتعارض مع الاعتزاز بالهوية الجزائرية والدفاع عن تاريخ البلاد وثقافتها، داعيا إلى الانفتاح على مختلف اللغات بدل إلغاء بعضها على حساب الآخر.

واختتم اللقاء بطرح مقترح لتنظيم تظاهرة ثقافية حول الشريط المرسوم الجزائري بمدينة عنابة، لتكون فرصة للتعريف بتاريخ هذا الفن ورواده، مع تخصيص تكريم للفنان الراحل محفوظ عيدر، تقديرا لما قدمه من إسهامات في مجال القصة المصورة والكاريكاتير، في تأكيد على أهمية مواصلة توثيق الذاكرة الفنية الجزائرية.

استقبال الأعمال متواصل إلى غاية 15 ديسمبر

وهران تحتضن صالون الصورة الفوتوغرافية



تنظم دار الثقافة والفنون «زدور محمد إبراهيم القاسم» بولاية وهران، خلال الفترة الممتدة من 25 إلى 28 ديسمبر 2026، فعاليات الطبعة الرابعة للصالون الوطني للصورة الفوتوغرافية، تحت شعار «حين تحكي العدسة.. قصص مصورة من الذاكرة والواقع»، بمشاركة المصورين المحترفين والهواة من مختلف ولايات الوطن.

وحددت الجهة المنظمة شروط المشاركة، من خلال تقديم سلسلة مترابطة تتكون من أربع إلى خمس صور فوتوغرافية تعالج قصة واحدة، مرفقة بعنوان للسلسلة ونص مختصر يشرح موضوعها، إلى جانب سيرة ذاتية مختصرة للمشارك، مع ضرورة ملء استمارة المشاركة وإرسالها عبر البريد الإلكتروني: salonphotographie4@gmail.com.

كما يشترط أن تكون الصور ملتقطة بآلة التصوير الفوتوغرافي، وأن ترسل الأعمال المشاركة عبر البريد الإلكتروني نفسه قبل تاريخ 15 ديسمبر 2026، كآخر أجل لاستقبال المشاركات، مع احتفاظ دار الثقافة والفنون بحق تعيين لجنة مختصة يمكنها طلب ملفات الصور بصيغة RAW للتحقق من أصلها.ويلتزم المشاركون بإحضار أعمالهم مطبوعة ومؤطرة، وفق أحد المقاسات المحددة، وهي 40×60 سم أو 50×70 سم أو 70×100 سم، فيما تتكفل دار الثقافة والفنون بالإيواء والإطعام طيلة فترة التظاهرة بالنسبة للمشاركين القادمين من خارج ولاية وهران.

ومن المقرر استقبال المشاركين القادمين من خارج الولاية يوم 25 ديسمبر، ابتداء من الساعة 14، بمقر دار الثقافة والفنون لولاية وهران، على أن تتواصل فعاليات الصالون إلى غاية 28 ديسمبر، في موعد يتيح للمصورين عرض أعمالهم وتجاربهم الفنية من خلال الصورة الفوتوغرافية.

إسماعيل مروجي

الجمهورية الجزائرية الديمقراطية الشعبية

ولايـــة تبسة
دائرة الكـويف
بلدية بولحاف الدير
رقم التعريف الجبائي : 098412255104924

إعلان عن طلب العروض المفتوح مع اشتراط قدرات دنيا

رقم 2026/02

طبقا لأحكام المادتين **34 و44** من المرسوم الرئاسي **15/247** المؤرخ في **16** سبتمبر **2015** المتضمن تنظيم الصفقـات العموميـة و تفويضات المرفق العام وإستنادا للمادتين **33و39** من القانون**23-12** المؤرخ في **05** أوت **2023** يحدد القواعد العامة المتعلقة بالصفقات العمومية.

يعلن رئيس المجلس الشعبي البلدي لبلدية بولحاف الدير عن إجراء طلب العروض المفتوح مع اشتراط قدرات دنيا لإنجاز العملية الآتية :

التغذيـــــــة المدرسية لسنـــــــة 2027
الحصة رقم 01: المواد الغذائية العامة و الخبز
الحصة رقم 02: الحليب و مشتقاته
الحصة رقم 03: الخضر و الفواكه
الحصة رقم 04: اللحوم البيضاء و الحمراء و البيض

فعلى المعنيين الذين يتوافق نشاطهم التجاري مع موضوع الطلب -السجل التجاري **(تجارة بالجملة أو التجزئة)** التقدم إلى مكتب الصفقات للبلدية لسحب دفاتر الشروط مقابل دفع حقوق المشاركة بقيمة 3.000.00 دج غير قابلة للاسترجاع بالعنوان التالي:

بلدية بولحاف الدير
مكـتب الصفقـات

تودع العروض على مستوى مكتب الصفقات لبلدية بولحاف الدير، يجب أن تشتمل العروض على ملف الترشح و عرض تقني و عرض مالي ،يوضع **ملف الترشح و العرض التقني و العرض المالي** في أظرفة منفصلة و مقفلة بإحكام ،يبين كل منها تسمية المؤسسة و مرجع طلب العروض و موضوعه و تتضمن عبارة " **ملف الترشح**" أو " **عرض تقني**" أو " **عرض مالي**" حسب الحالة ،وتوضع هذه الأظرفة في ظرف أخر مقفل بإحكام و مغفل و يحمل عبارة " **لا يفتح إلا من طرف لجنة فتح الأظرفة و تقييم العروض - طلب العروض المفتـــــوح مع اشتراط قـــدرات دنيا رقم:02 /2026 - التغذيـــــــة المدرسية لسنـــــــة 2027**"

الحصة رقم 01: المواد الغذائية العامة و الخبز
الحصة رقم 02: الحليب و مشتقاته
الحصة رقم 03: الخضر و الفواكه
الحصة رقم 04: اللحوم البيضاء و الحمراء و البيض

1- **يتضمن ملف الترشح ما يأتي:**
- تصريح بالترشح
- تصريح بالنزاهة
- القانون الأساسي للشركة
- الوثائق التي تتعلق بالتفويضات التي تسمح للأشخاص بإلزام المؤسسة
- كل وثيقة تسمح بتقييم قدرات المتعهدين (قدرات مهنية ،قدرات مالية و قدرات تقنية).

2- **يتضمن العرض التقني ما يأتي:**
- تصريح بالاكتتاب
- كل وثيقة تسمح بتقييم العرض التقني :مذكرة تقنية تبريرية
- دفتر الشروط يحتوي في أخر صفحته على العبارة " **قرئ و قبل**" مكتوبة بخط اليد

3- **يتضمن العرض المالي ما يأتي:**
- رسالة العرض
- جدول الأسعار الوحدوي
- تفصيل كمي و تقديري

حددت فترة تحضير العروض **خمسة عشرة (15)** يوما من ابتداء من أول ظهور لهذا الإعلان في الجرائد اليومية والنشرة الرسمية للمتعامل العمومي (BOMOP) وفي جريدتين إلكترونيتين على الأقل وفق القرار المشترك رقم **194** المؤرخ في **09 جويلية 2025** الذي يحدد شروط و كيفيات المصالح المتعاقدة بالنشر عند إبرام الصفقات العمومية.

حدد تاريخ إيداع العروض بأخر يوم من الفترة المحددة لتحضير العروض على الساعة **(12:00)** و يتم فتح الأظرفة في نفس اليوم على الساعة **(13:00)** (باستثناء أيام العطل القانونية) و الدعوة مفتوحة للعارضين .

يبقى المتعهدون ملزمون بعروضهم لمدة **(90) يوما** ابتداء من تاريخ أخر يوم لإيداع العروض.

رئيس المجلس الشعبي البلدي
دريد عرابي

الجمهورية الجزائرية الديمقراطية الشعبية
وزارة السكن والعمران والمدينة والتهيئة العمرانية
ديوان الترقية والتسيير العقاري لولاية سكيكدة

المديرية العامـــــــــــة

إعذار رقم : 01
لمؤسسة أشغال البناء في مختلف مراحلة: ارل سفيل واي مقرها الاجتماعي طريق جندل حصة رقم 49 عزابة – سكيكدة - .
الحائز على الصفقة رقم 2026/38 المؤرخة في : 2026/07/12.
الخاصة بأشغال إنجاز : 100 مسكن عمومي إيجاري مع محلات برمضان جمال ولاية : سكيكدة
حصة : كل الاشغال المجمعة مع لطرق و الشبكات المختلفة .

- نظرا على المرسوم التنفيذي رقم: 21-219 المؤرخ في 20ماي2021 المتضمن المصادقة على دفتر البنود الإدارية العامة المطبقة على الصفقات العمومية للأشغال.
- نظرا للمرسوم الرئاسي رقم:15-247 المؤرخ في: 16 سبتمبر 2015 المتضمن تنظيم الصفقات العمومية وتفويضات المرفق العام.
- نظرا للصفقة المؤشر عليها من طرف لجنة الصفقات العمومية للديوان تحت رقم: 2026/38 المؤرخة في :2026/07/12.والمصادق عليها من طرف المتعاقد **بورواق فارس** المتضمنة بأشغال إنجاز: 100 مسكن عمومي إيجاري مع محلات برمضان جمال ولاية : سكيكدة حصة كل الاشغال مجمعة مع الطرق و الشبكات المختلفة حيث مبلغ الصفقة الأصلي يقدر بـ : 355 613 284.35 دج المبرمة بين ديوان الترقية و التسيير العقاري لولاية سكيكدة و مقاولة الاشغال ارل سفيل واي الكائن مقرها الاجتماعي شارع ، طريق جندل حصة رقم 49 عزابة – سكيكدة - .
- نظرا لأمر بالخدمة رقم: 2026/177 المؤرخ في: **2026/07/23** الخاص بانطلاق في الاشغال موضوع الصفقة من طرف مقاولة ارل سفيل واي المبلغ بتاريخ **2026/07/23**.
- نظرا لمدة الإنجاز المحددة بـ: 12 شهرا.
- نظرا لتقرير مكتب الدراسات بتاريخ 2026/10/10 والتي يوضح فيها عدم انطلاقكم في الاشغال موضوع الصفقة.
- تطبيقا للمادة رقم: 09 من الصفقة رقم 2026/38 المؤرخة في: 2026/07/12 والتي تنص على فسخ الصفقة.
- نظرا للمواد رقم: 149-150-151-152 من المرسوم الرئاسي رقم 247/15 المؤرخ في 16 سبتمبر 2015 المتضمن تنظيم الصفقات العمومية وتفويضات المرفق العام.
- طبقا للمادة 119 من المرسوم التنفيذي رقم: 21-219 المؤرخ في 20ماي2021 المتضمن المصادقة على دفتر البنود الإدارية العامة المصادق على الصفقات العمومية للأشغال.
- بوجه إعذار رقم 01 لمقاولة أشغال ارل سفيل واي الكائن مقرها الاجتماعي طريق جندل حصة رقم 49 عزابة – سكيكدة - قصد مباشرة الاشغال ذلك خلال ثمانية أيام (08) من نشر هذا الإعذار وإلا سيتم فسخ الصفقة على العاتق الانفرادي للمقاولة.

المدير العام

الجمهورية الجزائرية الديمقراطية الشعبية

ولايـة: سكيكـــــدة
دائـرة: عين قشرة
بلديـة: عين قشرة
الرقم:542/2026

الرقم الجبائي : 42000200002101101026

إعلان عن طلب عروض مفتوح مع اشتراط قدرات دنيا للمرة الثانية رقم: 08/2026
يطن رئيس المجلس الشعبي البلدي لبلدية عين قشرة عن إجراء طلب عروض مفتوح مع اشتراط قدرات دنيا

لإنجاز المشروع التالي:
اعادة الاعتبار للطريق الولائي رقم 07 باتجاه العظامة على مسافة 600 م/ط
يامكان المقاولات المختصة في مجال الأشغال العمومية نشاط رئيسي درجة (03) ثالثة فما فوق و المهتمة سحب دفتر الشروط من مكتب الصفقات بلدية عين قشرة مقابل دفع مبلغ : 4.000.00 دج
مكونات العروض : العروض تتكون من «ملف الترشح» و «العرض التقني» و «العرض المالي » :
- ملف الترشح : يتضمن الوثائق التالية:
1 - التصريح بالترشح موقع ومملوء بعناية وفي حالة التجمع يكفي التصريح
2 - التصريح بالنزاهة موقع ومملوء بعناية وفي حالة التجمع يلزم تقديم لكل واحد تصريح خاص به .
3 - القانون الأساسي للشركات
4 – الوثائق التي تتعلق بالتفويضات التي تسمح للأشخاص بإلزام المؤسسة (التفويضات بالإمضاء) .
5 – كل وثيقة تسمح بتقديم قدرات المرشحين أو المتعهدين:
أ)قدرات مهنية: شهادة التأهيل والتصنيف المهنيين سارية المفعول في مجال الأشغال العمومية نشاط رئيسي درجة (03) ثالثة فما فوق
شهادة حسن الانجاز لمشروع مماثل خلال السنوات التالية 2021 .2024..2025
ب) قدرات مالية: وسائل مالية مبررة بالحصائل المالية والمراجع المالية خلال سنة 2023 .2024..2025
- الوثائق التي تثبت الملاءة للبنك محل الوفاء
ت) قدرات تقنية: الوسائل البشرية والمالية والمراجع المهنية:
- قائمة الموارد البشرية سارية المفعول ومؤشرة من طرف مصالح الضمان الاجتماعي cnas (بشهادات الانتساب بالنسبة لمجموع العمال إضافة إلى الشهادات والسيرة الذاتية معللة بشهادات العمل للإطارات).
- قائمة بمجموع الإمكانيات المادية سارية المفعول معدة من خبير معتمد أو محضر قضائي مصحوبة بالبطاقات الرمادية بالنسبة للمركبات السيارة وشهادات التأمين سارية المفعول.
- رزنامة سير الأشغال المتوقعة
– العرض التقني: يتضمن الوثائق التالية:
1– التصريح بالاكتتاب موقع ومملوء بعناية وفي حالة التجمع يكفي تصريح واحد
2 – دفتر الشروط يحتوي في أخر صفحاته عبارة قرئ وصودق عليه .
3- محضر زيارة موقع المشروع
4- المذكرة التقنية
– العرض المالي: يتضمن الوثائق التالية:
01- رسالة العرض موقع ومملوء بعناية وفي حالة التجمع يكفي تصريح واحد.
02- جدول الأسعار الوحدوية (BPU) مملوء خارج الرسوم.
03- الكشف الكمي والتقديري (DQE).
04- وصل تسديد دفتر الشروط
ترسل العروض إلى السيد/رئيس المجلس الشعبي البلدي لبلدية عين قشرة أمانة العامة المجلس الشعبي البلدي. في ظرف مغلق لا يحمل أي عبارة ماعدا "عرض لا يفتح إلا من طرف لجنة فتح الاظرفة و تقييم العروض" مع كتابة اسم المشروع المعني.
يجب أن يحتوي الظرف الخارجي على ثلاثة اظرفة داخلين منفصلين العرض التقني والعرض المالي و ملف الترشح.
- تحدد مدة إيداع العروض خمسة عشر (15) يوم ابتداء من تاريخ أول صدور لهذا الإعلان في الجرائد الوطنيةأو النشرة الرسمية لصفقات المتعامل العمومي (BOMOP).
- يجب أن توضع العروض في اليوم الأخير من مدة تحضير العروض قبل الساعة 14.00مساءا.
- تفتح الأظرفة في جلسة علنية في أخر يوم لتاريخ إيداع العروض على الساعة,14:00 مساءا بحضور العارضين أو ممثليهم في مقر البلدية .
يبقى المتعهدون ملزمون بعروضهم لمدة (90) يوما ابتداء من تاريخ أخر أجل لإرسال العروض.

عين قشرة في:.....
رئيس المجلس الشعبي البلدي

رسائل نصية ومسيّرات واستخبارات أمريكية وعمليات تضليل

كيف أسقطت التكنولوجيا والحيل أحد أخطر أباطرة المخدرات في المكسيك؟

رسائل نصية ومسيّرات واستخبارات أمريكية وعمليات تضليل.. أسابيع من الرصد والتخطيط انتهت باعتقال إل تشابو إيسيدرو بعد أكتر من عقدين من الإفلات من الملاحقة، لكن سقوط زعيم العصابة قد يشعل صراعا جديدا على النفوذ في واحدة من أكتر مناطق المكسيك اضطرابا.



وكالات

اتفقت تغطيات نيويورك تايمز وواشنطن بوست ووكالة أسوشيتد برس على أن اعتقال أحد أخطر أباطرة المخدرات في المكسيك كان ثمرة تعاون استخباري أمريكي مكسيكي استمر أسابيع، وجمع بين مراقبة المسيّرات واعتراض الاتصالات والرسائل النصية وتحليل تحركات المطلوب، إلى جانب عمليات تمويه عسكرية أربكت حراسته.

كما أبرزت التغطيات البعد السياسي للعملية في ظل ضغوط الرئيس الأمريكي دونالد ترامب على المكسيك لتكثيف حربها على عصابات المخدرات، فضلا عن المخاوف من أن يؤدي اعتقاله إلى تصاعد الصراع بين الفصائل المتنافسة.

ففي عملية بدأت مساء الجمعة الماضي، تمكنت القوات المكسيكية من اعتقال فاوستو إيسيدرو ميسا فلوريس، المعروف بلقب: إل تشابو إيسيدرو، في مدينة غواسابي بولاية سينالوا شمال غربي المكسيك.

وجاء ذلك بعد سنوات من الإفلات من الملاحقة، رغم إدراجه في قائمة مكتب التحقيقات الفدرالي الأمريكي إف بي آي لأبرز 10 مطلوبين، ورصد مكافأة تصل إلى خمسة ملايين دولار مقابل معلومات تقود إلى القبض عليه.

وفق التفاصيل التي نشرتها نيويورك تايمز، بدأت العملية بعد أسابيع من تبادل المعلومات بين الجيش المكسيكي وأجهزة الاستخبارات الأميركية، ونفذت الولايات المتحدة، بموافقة الحكومة المكسيكية، طلعات استطلاع بمسيّرات فوق المناطق التي يُعتقد أن ميسا فلوريس يتحرك فيها.

وفي المقابل، عمل محللون عسكريون مكسيكيون على إعادة بناء نمط حياته اليومي، من خلال اعتراض اتصالاته ومراقبته عبر البث الحي للمسيّرات. ومن أبرز التفاصيل أن المحققين استفادوا من رسائل نصية متبادلة بينه وبين والدته وزوجته وشقيقته، مكنتهم من تحديد حفلات واجتماعات كان يعتزم حضورها، وفق مسؤول مطلع على العملية تحدث للصحيفة دون الكشف عن هويته.

وعندما حان موعد التنفيذ، تعقبته القوات باستخدام الاتصالات الهاتفية واللاسلكية المعترضة، إلى جانب المراقبة الجوية، وحددت وجوده في منزل بغواسابي، وتمكن المحللون من التعرف عليه من صوته وبنيته الجسدية وطريقة مشيه، بحسب الصحيفة.

لم يكن تحديد الموقع كافيا، إذ كانت غواسابي معقلا نفوذيا للعصابة، لذلك خططت السلطات لعمليات مداهمة تحويلية في مناطق أخرى، بينها لوس موتشيس، بهدف تشتيت المسلحين وإرباك شبكة الحماية. وبينما كانت تلك التحركات جارية، تسلل أكثر من 24 جنديا من القوات الخاصة المكسيكية إلى غواسابي، واقتحموا المنزل المستهدف، وسط إسناد عسكري ومشاركة مروحيتين من طراز بلاك هوك، ورد المسلحون بإطلاق النار باستخدام أسلحة من عيار 50 مثبتة على شاحنات مدرعة.

وبعد اعتقاله، استمرت عمليات التمويه، إذ اتجهت مروحيتان نحو لوس موتشيس لتشتيت الانتباه، وبقيت ثالثة لمواجهة المسلحين، ونُقل ميسا فلوريس في مركبة مدرعة إلى خارج المدينة، ووصل إلى مكسيكو سيتي عند الساعة 5:20 صباح السبت.

وتقول وكالة أسوشيتد برس إن ميسا فلوريس، البالغ 44 عاما، بدأ مسيرته تاجر مخدرات محدود النشاط وتاجر خردة معدنية، ثم صعد إلى قيادة واحدة من أبرز الشبكات الإجرامية المكسيكية.

وبرز داخل منظمة بيلتران ليفا التي انشقت عن كارتل سينالوا عام 2008، ثم أسس مجموعته الخاصة التي عرفت بـ"منظمة ميسا فلوريس الإجرامية العابرة للحدود"، أو "لوس مازاتليكوس". وتتهم السلطات الأمريكية مجموعته بتهريب كميات ضخمة من الهيروين والميثامفيتامين والكوكايين والماريغوانا إلى الولايات المتحدة، فضلا عن التورط في الخطف والابتزاز والتعذيب والقتل، كما تقول إن نشاطها امتد أكثر من 20 عاما، وإنها استخدمت الطائرات والسفن والشاحنات في نقل المخدرات.

ووفق نيويورك تايمز، وُجهت إلى ميسا فلوريس أولى الاتهامات الأمريكية عام 2012، ثم صدرت لائحة اتهام جديدة عام 2019، وأدرجه إف بي آي في قائمة أبرز عشرة مطلوبين عام 2025، مع مكافأة تصل إلى خمسة ملايين دولار. وقبل اعتقاله بشهرين، حدثت السلطات الأمريكية الاتهامات الموجهة إليه، مضيفة تهم الإرهاب ودعم منظمة إرهابية.

وأبرزت واشنطن بوست أن الاعتقال يمثل مكسبا لحكومة الرئيسة المكسيكية كلاوديا شينباوم، في وقت تتعرض فيه لضغوط أميركية متزايدة لمواجهة الكارتلات، وقد أكدت واشنطن أن تبادل المعلومات الاستخبارية أسهم في إنجاز العملية. وقال السفير الأمريكي لدى المكسيك رونالد جونسون إن "تبادل المعلومات الاستخبارية الإستراتيجية" ساعد في تحقيق الاعتقال، ووصف مدير إدارة مكافحة المخدرات الأمريكية تيري كول العملية بأنها "انتصار مهم" ضد إحدى أكثر الشبكات الإجرامية عنفا في المكسيك. لكن التعاون الأمني لا يلغي الخلاف السياسي؛ فشينباوم ترفض التدخل العسكري الأميركي داخل بلادها، رغم دعمها التعاون الاستخباري. وكان ترمب قد قال إن "الكارتلات تدير المكسيك"، مؤكدا أنه لا يمكن السماح لها بذلك.وأسفرت العملية عن مقتل سبعة مسلحين وأربعة جنود مكسيكيين، واعتقال عدد من المشتبه في انتمائهم إلى الشبكة، بينهم الرجل الثاني فيها ومسؤولها المالي، وفق وزارة الدفاع المكسيكية. كما شهدت المنطقة إحراق شاحنات وإغلاق طرق واشتباكات أثارت الذعر بين السكان.

ونقلت نيويورك تايمز عن المحامية ليليا أنخيليكا مادوينيو، التي احتمت لساعات داخل مركز في المدينة، قولها: "كان الأمر مروعا، كنا نعرف أن هذا قد يحدث لأن هذا الشخص يعيش هنا منذ سنوات، لكنك لا تستطيع أبدا أن تستعد فعليا لمثل هذا الأمر".

كوريا الجنوبية

نحو المركز الرابع عالميا في الصادرات



تتجه كوريا الجنوبية إلى احتلال المركز الرابع عالميا في الصادرات خلال العام الجاري بأكمله، بعدما تجاوزت قيمة صادراتها تريليون دولار للمرة الأولى الأسبوع الماضي، مدفوعة بالنمو القوي لصادرات أشباه الموصلات في ظل طفرة الذكاء الاصطناعي، وفقا لبيانات نشرتها وكالة يونهاب أول أمس، وتجاوزت صادرات البلاد تريليون دولار يوم 19 نوفمبر الجاري، لتصبح رابع دولة تحقق هذا الإنجاز بعد الولايات المتحدة وألمانيا والصين، وقالت وزارة التجارة والصناعة والموارد إنه من المتوقع أن يصل إجمالي الصادرات لهذا العام إلى 1.17 تريليون دولار لتحتل المرتبة الرابعة عالميا، متفوقة على هولندا.

من جهتها، أظهرت بيانات منظمة التجارة العالمية وقاعدة بيانات التجارة التابعة للأمم المتحدة أن صادرات كوريا الجنوبية بلغت 595.3 مليار دولار خلال الأشهر السبعة الأولى من عام 2026، لتحتل المرتبة الخامسة عالميا بعد الصين التي سجلت 2.52 تريليون دولار، والولايات المتحدة بـ1.44 تريليون دولار، وألمانيا بـ1.12 تريليون دولار، وهولندا بـ627.7 مليار دولار، وقالت وزارة التجارة والصناعة والموارد الكورية الجنوبية إنها تعتقد أن البلاد تجاوزت هولندا بعد جوان، مع تسارع الصادرات بفضل الشحنات القوية من أشباه الموصلات، مدفوعة بازدهار قطاع الذكاء الاصطناعي، لكن الصورة تتغير عند استبعاد أشباه الموصلات، إذ تظهر بيانات منظمة التجارة العالمية والأمم المتحدة تراجع كوريا الجنوبية إلى المركز الثامن عالميا.

وبلغت صادرات البلاد غير المرتبطة بأشباه الموصلات 413.6 مليار دولار خلال الأشهر السبعة الأولى من العام، لتأتي خلف المكسيك التي سجلت 468.8 مليار دولار، وإيطاليا بـ465.8 مليار دولار، واليابان بـ428.8 مليار دولار. واستحوذت أشباه الموصلات على 30.5% من إجمالي الصادرات الكورية الجنوبية خلال الفترة المذكورة، وهي ثاني أعلى حصة بين أكبر 10 دول مصدرة، بعد تايوان التي بلغت حصتها 32.4%. وأظهرت بيانات حكومية منفصلة ارتفاع حصة أشباه الموصلات من الصادرات الكورية الجنوبية خلال الأشهر الأخيرة، لتصل إلى 47.5% في سبتمبر، و49.9% في سبتمبر ، و49% في أكتوبر، وحذر خبراء من أن الاعتماد المتزايد على أشباه الموصلات قد يجعل كوريا الجنوبية أكثر عرضة للصدمات الخارجية، مثل تراجع دورة صناعة الرقائق، بما قد يقوض استدامة نمو الصادرات.

ودعوا إلى بذل مزيد من الجهود لاكتشاف مصادر جديدة للنمو التصديري، بهدف تقليل الاعتماد على أشباه الموصلات والحفاظ على زخم نمو الصادرات. وأعرب وزير الصناعة كيم جونغ كوان عن قلقه بشأن القطاعات التي يمكن أن تظهر بوصفها محركات النمو الرئيسية التالية بعد أشباه الموصلات، وذلك خلال اجتماع عقده الجمعة مع رؤساء ست جمعيات أعمال كبرى.

وتبرز البيانات مفارقة في أداء التجارة الكورية الجنوبية، فبينما يدفع النمو القوي لصادرات الرقائق البلاد نحو مرتبة متقدمة عالميا، يكشف استبعاد هذا القطاع عن اعتماد كبير عليه، ويعيد طرح تحدي تنويع قاعدة الصادرات لضمان استمرار نموها..

وكالات

حسب واشنطن بوست

البنتاغون يفرض قيودا جديدة على التعاون العسكري مع كندا

وكالات

كشفت صحيفة "واشنطن بوست" -نقلا عن مسؤولين مطلعين- أن وزير الحرب الأمريكي بيت هيغسيث فرض قيودا جديدة على التعاون العسكري مع كندا، في حين أعلن البنتاغون أنه سيعيد توجيه التعاون بما يتماشى مع الأولويات الدفاعية الأمريكية.

ووفقا للمسؤولين، فقد أصدر هيغسيث توجيهاته الجديدة في مذكرة مصنفة سرية، عُممت خلال الأسبوع الماضي. ووصف أحد المسؤولين القيود الجديدة بأنها ستكون بلا شك "صفعة على الوجه" للكنديين، وستثير تساؤلات عن كيفية تقييد سبل التواصل بين الجيشين.

وحتى اللحظة، لا تُعرف تفاصيل هذه الإجراءات أو نطاق تطبيقها، في حين أكدت "واشنطن بوست" أنها لم تتمكن من الاطلاع على المذكرة.

بدوره، قال شون بارنيل، المتحدث باسم وزير الحرب الأمريكي، إن البنتاغون "يتخذ خطوات لضمان أن يخدم تعاونه مع كندا في تحقيق أهداف دفاعية ملموسة للولايات المتحدة، وأن يسهم في نهاية المطاف بإعادة تنشيط العلاقات الدفاعية بين البلدين".

وأوضح بارنيل أن واشنطن باتت تعطي الأولوية لـ"التعاون الثنائي" الرامي إلى تعزيز الدفاع عن القارة الأمريكية، مع مساعدة كندا على "الوفاء بالتزاماتها ضمن حلف شمال الأطلسي (الناتو)". كما أضاف أن توجيهات هيغسيث "لا تؤثر على التعاون في مجال الاستخبارات، أو قيادة الدفاع الجوي لأمريكا الشمالية (نوراد)، أو التعاون في إطار حلف شمال الأطلسي"، أما السيناتور الجمهوري مايك راوندز، فقال في مؤتمر صحفي إن مسؤولي البنتاغون أطلعوه على المذكرة، مشيرا إلى أنها لا تتضمن أي تدابير جديدة كبيرة تتجاوز ما يقوم به المسؤولون العسكريون الأمريكيون منذ سنوات، على الجانب الكندي، قال وزير الدفاع ديفيد ماكغينتي -السبت- إنه لم يطلع على المذكرة الأمريكية السرية المزعومة بشأن تقييد التعاون العسكري بين البلدين، مؤكدا أن قوات الجيشين تواصل العمل معا بشكل وثيق، وجاء ذلك ضمن تصريحات نقلتها وكالة رويترز على هامش مؤتمر أمني في مدينة هاليفاكس الكندية، قال فيها ماكغينتي: "ما زلت لا أرى أي فرق في ما نقوم به، سواء على الصعيد العسكري أو في المجالات الأخرى"، وتابع أن الجيشين الكندي والأمريكي يواصلان العمل "بتنسيق تام" في ملفات تشمل مكافحة تهريب الكوكايين والمخدرات عبر البحر الكاريبي، وأنظمة الصواريخ المتكاملة، وإقلاع المقاتلات في أنحاء أمريكا الشمالية عند الحاجة، وعلى الرغم من تهديدات الرئيس الأمريكي دونالد ترمب المتكررة بضم كندا لتصبح الولاية الـ51، قال ماكغينتي إن "العلاقة التي تربطنا بالولايات المتحدة منذ 70 عاما في إطار منظمة الدفاع الجوي لأمريكا الشمالية (نوراد) كانت، بصراحة، نظاما دفاعيا قاريا فعالا للغاية، ونرغب في الاستمرار في الاستثمار فيه والتعاون معه".

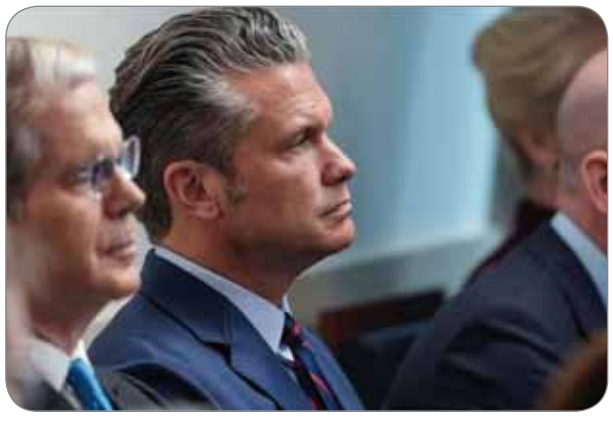

الخبير في المسائل الأمنية حسان قاسيمي

المخزن يحول المخدرات إلى منظومة إجرامية عابرة للحدود

كشف الخبير في المسائل الأمنية، حسان قاسيمي، أن 400 ألف هكتار من الأراضي المغربية مخصصة لزراعة القنب، ما يجسد حجم مهول لاقتصاد إجرامي يكرسه نظام المخزن، محولا الدولة إلى أكبر منتج عالمي لهذه السموم ومركزا لصناعة الحشيش والاتجار به، في ظل منظومة إجرامية تتوسع شبكاتها العابرة للحدود بهدف إغراق إفريقيا وأوروبا بالمخدرات.

وكالات

وفي حوار مع وكالة الأنباء الجزائرية، أوضح قاسيمي أن المساحات المخصصة لزراعة القنب في المغرب شهدت توسعا متواصلا منذ ثمانينيات القرن الماضي، وانتقلت من نمط تقليدي إلى إنتاج واسع، مستفيدة من تقنيات جديدة لإنتاج أصناف مخدرة ذات تركيز مرتفع، في تحول يعكس انتقال نظام المخزن من تكريس زراعة القنب إلى توسيع صناعة المخدرات وتغذية شبكات ترويجها، ولم يقتصر التحول على توسيع الأراضي المزروعة، بل شمل طبيعة المخدرات المنتجة نفسها، حيث أشار قاسيمي إلى الانتقال من القنب التقليدي المعروف محليا بـ"البلدية" إلى أصناف صناعية أشد تركيزا وخطورة، من بينها ما يعرف بـ"المسمار المكسيكي"، الذي تصل نسبة مادة رباعي هيدروكانابينول (THC) فيه إلى 45 بالمائة، الأمر الذي يسرع الإدمان ويضاعف الأضرار التي تلحق بالجهاز العصبي والدماغ، وحذر الخبير من أن الاستهلاك المتزايد لهذه الأصناف يفضي إلى اضطرابات نفسية وعقلية خطيرة، من بينها الفصام وتدهور الوظائف الإدراكية، مشيرا إلى بروز أعراض صحية أخرى أكثر خطورة في المدة الأخيرة بفعل استهلاك هذه المواد المحظورة دوليا، وعلى المستوى الإقليمي، أكد قاسيمي أن نحو 60 بالمائة من إنتاج القنب المغربي يوجه إلى إفريقيا بإيعاز من المخزن، حيث تتوسع شبكات التهريب في نقل هذه السموم إلى بلدان القارة، بما يضرب صحة الشباب ويستنزف المجتمعات ويغذي الجريمة المنظمة، في وقت يمعن فيه نظام المغرب في إغراق محيطه الإقليمي وأوروبا بسمومه، وتوسيع شبكات الاتجار بالمخدرات على حساب أمن الشعوب واستقرار الدول، وفي سياق هذا التمدد، أشار الخبير إلى توظيف شبكات مغربية للإتجار بالمخدرات للأوضاع الأمنية الهشة في بعض مناطق الساحل، مبرزا وجود تعاملات بينها وبين مجموعات إرهابية تنشط في هذه المناطق لتأمين مسارات التهريب وتمرير الشحنات، بما يربط اقتصاد المخدرات مباشرة بتنامي التهديدات الأمنية في المنطقة.



كما امتدت أنشطة هذه الشبكات، حسب قاسيمي، إلى الاتجار بالكوكايين من خلال عمليات مقايضة، يتم بموجبها استخدام القنب المغربي للحصول على هذه المادة، وهو ما يوسع نطاق الجريمة المنظمة ويعزز تدفق المخدرات نحو إفريقيا وأوروبا، وبالتوازي مع هذه التداعيات الأمنية، تطرق المتحدث إلى الكلفة البيئية المتزايدة لزراعة القنب في المملكة، مشيرا إلى أن الأصناف الصناعية الحديثة تتطلب كميات كبيرة من المياه، الأمر الذي يفاقم الإجهاد المائي ويزيد الضغط على الموارد الطبيعية، فضلا عن تدهور الغطاء الغابي واستنزاف الأراضي، في بلد يعاني أصلا من أزمة مائية حادة، كما أشار إلى دفع العائلات الفقيرة إلى العمل في حقول القنب، في ظل غياب البدائل الاقتصادية وتفاقم التهميش، متحدثا عن تعمد سلطات المخزن حرق الأراضي لإجبار السكان على الانخراط في هذا النشاط الإجرامي، بما يكرس إخضاع المناطق الفقيرة لاقتصاد المخدرات ويحرم سكانها من خيارات العيش الكريم.

وبالتوازي مع هذا التوسع الإجرامي، تتفاقم مظاهر الانهيار الاقتصادي في المغرب، حيث أشار قاسيمي إلى أن البطالة بلغت 35 بالمائة، فيما أغلقت 16 ألفا و 658 مؤسسة أبوابها خلال سنة 2024، ونحو 15 ألف مؤسسة أخرى خلال سنة 2025، في انعكاس مباشر لشلل النسيج الاقتصادي وعجز السياسات الحكومية، وفي ختام حديثه، شدد قاسيمي على أن نظام المخزن حول زراعة القنب وتصنيع المخدرات والاتجار بها إلى منظومة إجرامية متكاملة، قوامها توسيع المساحات المزروعة واستنزاف الأراضي والمياه وتغذية شبكات التهريب والجريمة المنظمة، في سياسة ممنهجة تجعل من المخدرات أداة لتخريب المجتمعات وضرب أمن واستقرار دول إفريقيا والساحل وأوروبا.

مع الإبقاء على عوامل الفقر والبطالة والتهميش لتغذية النشاط

المخزن يكرس توسيع إنتاج المخدرات ضمن سياسات عدائية ممنهجة

وكالات

يتواصل اتساع رقعة زراعة الحشيش في المغرب، في ظل إصرار نظام المخزن على تكريس إنتاج المخدرات وإغراق المنطقة بهذه السموم، مع الإبقاء على عوامل الفقر والبطالة والتهميش لتغذية هذا النشاط الإجرامي العابر للحدود والذي يتقاطع مع النشاطات الإرهابية والمتاجرة غير القانونية للسلاح.

فنظام المخزن يعمل على تحويل مناطق بأكملها في المغرب إلى قواعد لإنتاج هذه السموم بغية استعمالها ضمن سياساته العدائية إقليميا من أجل استهداف استقرار بلدان المنطقة وشبابها على وجه الخصوص، بينما يسجل في الآونة الأخيرة تصاعد وتيرة عمليات تهريب المخدرات بالمنطقة انطلاقا من هذا البلد، وتشير التحاليل الدولية والمعطيات المستقاة من كثير من المصادر ذات الخبرة في المجال إلى لجوء شبكات تهريب المخدرات إلى وسائل حربية في التنقل وشحن القنب المغربي إلى جانب الأسلحة النارية الخفيفة والثقيلة في بعض الأحيان مثلما توضحه عمليات تفكيك بعض هذه الشبكات إقليميا والتي تظهر تواجد الذخيرة مصحوبة بالمخدرات، الأمر الذي يكشف التغذي المتبادل لشبكات المخدرات والإرهاب، وتكشف دراسات جغرافية أن توسع نطاق زراعة القنب المغربي قد امتد إلى مساحات جديدة على حساب الغابات والغطاء النباتي، في ظل استمرار الاختلالات التنموية التي تحاصر مناطق الإنتاج، بما يفضح حجم التدهور الذي تعيشه هذه المناطق، مقابل تكريس زراعة الحشيش على حساب احتياجات السكان وحقهم في التنمية، وبالتالي رفع الإنتاج الموجه لتسميم شباب الدول المجاورة وأوروبا.

وقدمت دراسة نشرتها مجلة "Territoires Environnement et Développement"، بعنوان "الديناميكية الفلاحية في المناطق الجبلية: دور زراعة القنب في إعادة تشكيل استخدام الأراضي بباب برد خلال الفترة -2005 2025"، معطيات جغرافية عن التحولات التي عرفتها المساحات الزراعية بالمغرب، استنادا إلى تحليل صور الأقمار الصناعية وبيانات الاستشعار عن بعد، وأظهرت الدراسة ارتفاع نسبة الأراضي الزراعية ببلدية باب برد شمال المغرب من 40 بالمائة سنة 2005 إلى 52 بالمائة سنة 2025، مقابل تراجع التشكيلات الطبيعية من 54 إلى 38 بالمائة، مع تسجيل تسارع في التوسع خلال الفترة 2015-2025 بنسبة 36 بالمائة، وتحويل نحو 27 بالمائة من المجالات الطبيعية إلى أراض زراعية للقنب المغربي، كما حدد التحليل تركز هذا التوسع على ارتفاعات تتراوح بين 600 و 900 متر، وعلى منحدرات متوسطة، بما يؤكد انتقال حقول الحشيش إلى مجالات جبلية جديدة وإعادة تشكيل استخدام الأراضي لخدمة هذا النشاط الإجرامي الموجه لتسميم الشعوب.

حرائق مفتعلة بتواطؤ المخزن لتدمير الغابات وتوسيع حقول الحشيش

ولا تقف تداعيات هذا النشاط الإجرامي المنظم عند استنزاف الأراضي، بل تمتد إلى إحراق الغابات عمدا لاقتطاع مساحات جديدة وتوسيع حقول القنب المغربي، في سياسة إجرامية تضحي بحق المواطنين في الغذاء وتعمق فقرهم وحرمانهم، خدمة لبارونات المخدرات الذين يواصل نظام المخزن حماية مصالحهم واستعمالهم في سياساته العدائية بالمنطقة وكذا في المساومة والابتزاز السياسي خدمة لأجنداته، وفي هذا الإطار، وثق باحثون، في دراسة نشرتها مجلة "Science" بعنوان "مزارع القنب المغربية تهدد التنوع البيولوجي"، فقدان منتزه تلاسمطان شمال المغرب 2850 هكتارا من غاباته بين 2001 و 2018، أي ما يعادل 4.8 بالمائة من مساحته، فيما طالت الحرائق المفتعلة بإيعاز من سلطات المخزن 4440 هكتارا، بنسبة 7.5 بالمائة، بغرض تخصيص مساحات إضافية لزراعة القنب، ولفهم الجذور التاريخية لهذا الانتشار، وثق الباحث الفرنسي بيير أرنو شوفي انتقال زراعة القنب من نواتها التاريخية بكتامة إلى مناطق غومارة وجبالة وشرق إقليم الحسيمة، قبل امتدادها إلى مناطق أخرى خلال العشريات الأخيرة، وأشار شوفي، في دراسة بعنوان "إنتاج القنب المغربي والحشيش : السياق والتحديات"، إلى أن المساحات المزروعة بالحشيش، التي ظلت دون 10 آلاف هكتار أواخر السبعينيات، ارتفعت إلى نحو 25 ألف هكتار منتصف الثمانينيات. لتبلغ هذه المساحة بين 60 ألفا و 75 ألف هكتار سنة 1995، قبل أن تتواصل الزيادة خلال السنوات الأخيرة، وصولا إلى أكثر من 134 ألف هكتار، وفق مسح مكتب الأمم المتحدة المعني بالمخدرات والجريمة.

وفي تفسيره لهذا الاتساع في نطاق زراعة السموم، ربط شوفي والباحثة في علم الاجتماع، كنزة أفصاحي، في دراسة نشرتها المجلة الدولية لسياسات المخدرات International Journal of) Drug Policy)، بعنوان "زراعة القنب في المغرب : تطور إنتاج الحشيش"، توسع النشاط بالأزمة الاقتصادية الخانقة التي تعيشها المملكة، ولا سيما المناطق الجبلية، حيث لم تتطور مكننة النشاط الفلاحي ولم تعد الهجرة غير الشرعية، التي يوظفها المخزن عبر الزج بمواطنيه في مسارات محفوفة بالمخاطر، وسيلة كافية لاحتواء الأزمات الاجتماعية المتفاقمة، وتكشف المؤشرات الاجتماعية الرسمية بدورها عمق الهشاشة التي تحاصر السكان وتفضح حصيلة السياسات التي أبقت الفقر والأمية و البطالة متجذرة في مناطق واسعة، وهي الظروف التي توفر لزراعة الحشيش اليد العاملة اللازمة لاستمرارها وتحول غياب البدائل الاقتصادية إلى عامل يغذي هذا النشاط الإجرامي الذي تقوم عليه سياسة المملكة.

فقد بلغت نسبة الأمية في المغرب 29.8 بالمائة لدى السكان البالغين عشر سنوات فما فوق، لترتفع إلى 38.1 بالمائة في الوسط القروي، وفق الإحصاء العام للسكان والسكن، فيما سجلت البطالة 10.5 بالمائة خلال الفصل الثالث من 2026، وبلغت 30.5 بالمائة لدى الشباب بين 15 و24 سنة، و16.7 بالمائة لدى النساء، بالتزامن مع فقدان 173 ألف منصب شغل واستمرار الفقر متعدد الأبعاد، وهكذا، يكرس نظام المخزن اقتصادا إجراميا قائما على استغلال بؤس السكان وتهميشهم، محولا فقرهم إلى مصدر لليد العاملة وضمانة لاستمرار إنتاج المخدرات، فيما تتقدم المصالح الاحتكارية لبارونات الحشيش على حقوق المواطنين ومستقبلهم، في معادلة فاضحة ترتهن فيها الخيارات الاقتصادية للإتجار بالسموم وتختزل فيها مصالح المغربيين في خدمة شبكات الجريمة المنظمة وتغذية الإرهاب واللاستقرار بالمنطقة ككل.

يفتتح مشواره في دور المجموعة بالتنقل إلى تنزانيا

"الكاف" يكشف برنامج مباريات مولودية الجزائر في رابطة الأبطال

كشف الاتحاد الإفريقي لكرة القدم "الكاف"، أمس، البرنامج الكامل لمباريات فريق مولودية الجزائر، في دور مجموعات رابطة أبطال إفريقيا.



الصريح - شعيب بوسلامة

وحسب الموقع الرسمي لـ"الكاف"، يفتتح فريق مولودية الجزائر، مشواره في دور المجموعة، بالتنقل إلى تنزانيا، لمواجهة يانغ أفريكانز، في مباراة مرتقبة في الفترة ما بين 27 إلى 23 نوفمبر الجاري، ويستضيف "العميد" في الجولة الثانية، فريق الزمالك المصري، في مباراة مقررة ما بين 4 و6 ديسمبر المقبل، قبل التنقل إلى تونس، لمواجهة النادي الإفريقي في الفترة ما بين 18 إلى 20 من ذات الشهر، كما سيكون فريق مولودية الجزائر، على موعد مع مباراتين داخل الديار، لحساب الجولتين الرابعة، والخامسة، أمام كل من النادي الإفريقي، ويانغ أفريكانز، على التوالي، قبل إنهاء مشواره ضمن هذا الدور بتنقل إلى مصر لمواجهة الزمالك، لحساب الجولة السادسة والأخيرة، وجاء البرنامج الكامل لمباريات مولودية الجزائر، في دور مجموعات رابطة أبطال إفريقيا، حسب "الكاف" على النحو التالي:

يوم الأربعاء المقبل بملعب "زرداني حسونة" بأم البواقي

النادي القسنطيني في اختبار ودي أمام اتحاد الشاوية

الصريح - شعيب بوسلامة

كشفت إدارة النادي الرياضي القسنطيني، عبر الصفحة الرسمية، عن برمجة مباراة ودية تحضيرية، للاعبي الفريق، في مواجهة اتحاد الشاوية.

كما كشف ذات المصدر، بأن هذه المباراة الودية، مقررة يوم الأربعاء المقبل بملعب "زرداني حسونة" بأم البواقي، ويسعى المدرب مرواني عمارة، استغلال هذه المواجهة الودية، لتحسين مردود لاعبيه، على أمل إعادة النادي الرياضي القسنطيني، للسكة الصحيحة، في قادم مباريات البطولة.



الكرة الحديدية/بطولة العالم 2026

عبد الحي نبيب يهدي الجزائر أول ميدالية عالمية

الصريح - شعيب بوسلامة

أهدى لاعب المنتخب الوطني للكرة الحديدية، عبد الحي نبيب، الجزائر أول ميدالية في اختصاص الرمي بالدقة، في تاريخ مشاركاتها ببطولة العالم، بعد إحرازه الميدالية الفضية، ضمن المنافسة الجارية بمدينة خون كاين التايلاندية، عقب خسارته في المباراة النهائية أمام ممثل البلد المضيف.

وقدم نبيب مشوارا مميزا في المنافسة، حيث تصدر الترتيب الافريقي خلال التصفيات برصيد 48 نقطة، ومحتلا المركز الثاني عالميا، ما سمح له بالتأهل مباشرة إلى الأدوار الإقصائية، وواصل ممثل الكرة الحديدية الجزائري تألقه في الدور نصف النهائي، بفوزه على منافسه الدنماركي بنتيجة 44 مقابل 40، ليضمن مكانه في النهائي ويؤمن بذلك أول ميدالية عالمية للجزائر في هذا الاختصاص، وفي المباراة النهائية، انهزم نبيب أمام التايلاندي راتشاتا خامدي بنتيجة 45 مقابل 35، ليكتفي بالميدالية الفضية.

وتتواصل منافسات البطولة العالمية بتايلندا إلى غاية 24 نوفمبر الجاري، حيث تتجه الأنظار إلى منافسات الثلاثي التي انطلقت أمس الأحد، وستنشط الطبعة الـ52 المنظمة تحت إشراف الاتحاد الدولي للكرة الحديدية و اللعب البروفنسالي، من قبل 48 دولة، وتحت قيادة المدرب الوطني يزيد تريا كي، يتشكل الوفد الجزائري من أسامة عزيزي، عبد الرحمان بيرام، محمد سيدي موسى وعبد الحي نبيب، وتسعى العناصر الوطنية إلى تجاوز عقبة التصفيات لبلوغ الجدول النهائي والمنافسة على منصة التتويج، وإضافة إلى التمثيل في المنافسات، ستكون الجزائر كذلك ممثلة بموعد خون كاين العالمي بالحكمين إدريس يحياوي وبن سليمان جمال.



جيدو/بطولة العالم للأواسط 2026

الجزائري أسامة عبد الحق هزيل يحرز الميدالية الفضية في وزن 73 كلغ



أحرز المصارع الجزائري أسامة عبد الحق هزيل، الميدالية الفضية في منافسات وزن 73 كلغ (ذكور)، ضمن بطولة العالم للجيدو للأواسط، الجارية فعالياتها بالعاصمة الأوزبكية طشقند، عقب انهزامه في المنازلة النهائية أمام نظيره الروسي بافيل كولوفيردوف، وتمكن ممثل الجزائر من بلوغ المباراة النهائية عقب مشوار مميز، استهله بالفوز على الجورجي جيجي جيوناشفيلي في الدور الأول، قبل أن يتجاوز التركمانستاني الاميرات أناغوربانوف في الدور الثاني، ثم الكندي فهد فتحان في الدور ثمن النهائي، وفي الدور ربع النهائي، تفوق هزيل على الياباني يورا يوكدو، ليواصل تألقه بإقصاء المصري يوسف الكسار في الدور نصف النهائي، ضامنا بذلك تأهله إلى النهائي، وفي المنازلة النهائية، انهزم المصارع الجزائري أمام الروسي بافيل كولوفيردوف، محققا الميدالية الفضية، بعد أداء مشرف ومسار مميز في هذه المنافسة العالمية، وبعد هذا التتويج العالمي إضافة جديدة للجيدو الجزائري، ويبرز قدرة المصارعين الجزائريين الشباب على المنافسة وتحقيق النتائج الإيجابية في المحافل الدولية، علما أن الجزائر تشارك بخمسة مصارعين (أربعة ذكور وفتاة واحدة)، في بطولة العالم للجيدو لفئة الأواسط، الجارية من 19 إلى 21 نوفمبر الجاري بالعاصمة الأوزبكية طشقند، ويتعلق الأمر بكل من صلاح الدين مودثر (66- كلغ) ، محمد أمين دقواح (66- كلغ) ، أسامة عبد الحق هزيل (73- كلغ)، محمد شريف دحماني (100+ كلغ) لدى الذكور، إلى جانب دنيا برحوال (63- كلغ) لدى الاناث التي دخلت المنافسة يوم الجمعة.و بلغ المصارعان الجزائريان صلاح الدين مودثر ومحمد أمين دقواح الدور السادس عشر و ثمن النهائي على التوالي، فيما اختتم محمد شريف دحماني (100+ كلغ) المشاركة الجزائرية أول أمس السبت.وتقام هذه البطولة العالمية تحت إشراف الاتحاد الدولي للجيدو بمشاركة نحو 590 مصارعا ومصارعة، من بينهم 317 ذكورا و 273 إناثا، يمثلون 82 بلدا .

وأج

تنس / البطولة الإفريقية لفئة 12 سنة و أقل /حسب الفرق/

تأهل المنتخب الجزائري "ذكور" للنهائي



تأهل المنتخب الجزائري لفئة 12 سنة وأقل (ذكور)، إلى نهائي البطولة الإفريقية حسب الفرق، الجارية حاليا بالقاهرة (مصر)، عقب فوزه على نظيره التونسي بنتيجة 2-1، لحساب الدور نصف النهائي، واستهلت المواجهة بخسارة محمد أمين بن يلس أمام التونسي جود محمد تواتي بنتيجة 6-2 و7-6، قبل أن يعيد محمد أمير هني المنتخب الوطني إلى أجواء المنافسة، بعد تفوقه على هادي شعبان بنتيجة 6-0 و6-3، وعاد الفوز في مباراة الزوجي الحاسمة للثنائي الجزائري المتكون من إياد منصر ومحمد أمير هني، بعد تفوقه على الثنائي التونسي جود محمد ويحيى دماق بنتيجة 6-2 و6-4 (10-2) ليمنح بذلك بطاقة التأهل للمنتخب الجزائري إلى النهائي. وواجه المنتخب الوطني في النهائي أمس الأحد، الفائز من مباراة نصف النهائي الأخرى التي تجمع بين المغرب وغانا.

من جهته، أقصى المنتخب الجزائري للاناث من الدور نصف النهائي، عقب خسارته أمام نظيره المغربي بنتيجة 2-1.

ويقود الوفد الجزائري عمار تلغمتي، عضو المكتب الفدرالي للهيئة الفدرالية،فيما يتولى التأطير الفني رياض عنصور، مدير المنتخبات الوطنية، بمعية المدرب محمد لطفي بن عصمان.

وأج



BYD تبدأ طرح سيارتها الكهربائية أتو 3 الجديدة



أطلقت شركة بي واي دي (BYD) الصينية الجيل الثالث من سيارتها الكهربائية أتو 3 (Atto 3)، المعروفة محليا باسم يوان بلس (Yuan Plus) في الصين.

ولم تعلن بي واي دي (BYD) بعد موعد وصول الجيل الجديد من أتو 3 (Atto 3) إلى أسواقنا العربية، حيث تُباع حالياً النسخة السابقة من السيارة في منطقتنا.

وجاءت السيارة الجديدة بأربع فئات، وبأسعار تبدأ من 119،900 يوان صيني (16،600 دولار/61 ألف درهم إماراتي) وتصل إلى 149،900 يوان (20،800 دولار/76.4 ألف درهم إماراتي). وتبدأ الفئات مع نسخة 540 كيلومتر ليدينغ (540KM Leading) بمدى 540 كم وسعر 119،900 يوان، أي حوالي (16،600 دولار / 61 ألف درهم إماراتي).

وتليها نسخة 540 كيلومتر بيوند (540KM Beyond) بالمدى نفسه وسعر 129،900 يوان، أي حوالي (18،000 دولار / 66 ألف درهم إماراتي).

وتقدم نسخة 630 كيلومتر بيوند (630KM Beyond) مدى 630 كم بسعر 142،900 يوان، أي حوالي (19،800 دولار / 72.7 ألف درهم إماراتي).

وتأتي فئة 630 كيلومتر إكسلنس (630KM Excellence) الأعلى بسعر 149،900 يوان، أي حوالي (20،800 دولار / 76.4 ألف درهم إماراتي).

أبرز ما تغيّر في الجيل الجديد هو انتقال السيارة إلى منصة إي بلاتفورم 3.0 إيفو (e-Platform 3.0 Evo) الأحدث من بي واي دي (BYD)، مع بطاريات بليد (Blade) من الجيل الثاني وتقنية الشحن السريع فلاش تشارجينغ (Flash Charging).

وتتوفر السيارة ببطاريتين بسعة 57.5 و68.5 كيلوواط/ساعة، مع مدى يصل إلى 540 أو 630 كم وفق معيار سي إل تي سي (CLTC)، أي بزيادة تصل إلى 120 كم مقارنة بالنسخة السابقة. واعتمدت بي واي دي (BYD) في أتو 3 (Atto 3) الجديدة على نظام دفع خلفي، مع ماتور كهربائي خلفي يولد إما 200 كيلوواط أو 240 كيلوواط حسب الفئة.

وكانت الملفات التنظيمية السابقة وظهور السيارة في صالات العرض قد كشفت بالفعل عن اعتمادها على الدفع الخلفي بقوة تصل إلى 240 كيلوواط، إلى جانب تقنية الشحن السريع، قبل الإطلاق الرسمي.

وحصلت السيارة على تعليق أمامي ماكفرسون (MacPherson) وخلفي مستقل بخمس وصلات، إلى جانب نظام دي سَس-سي (DiSus-C) الذكي للتحكم بتخميد الهيكل، ونظام آي تاك 2.0 (iTAC 2.0) للتحكم بالعزم، وتقنية تي بي سي (TBC) للمساعدة في الحفاظ على ثبات السيارة عند انفجار أحد الإطارات.

حافظت السيارة على لغة تصميم وجه التنين (Dragon Face) الشهيرة لدى بي واي دي (BYD)، لكنها جاءت بواجهة أكثر انسيابية ومصابيح نحيفة ومقابض أبواب شبه مخفية وشريط إضاءة خلفي ممتد بعناصر مضيئة بتصميم منسوج.

وتتوفر السيارة بتسعة ألوان خارجية. ومن بينها خيارات ثنائية اللون لألوان الوردي (Fantasy Pink) والأزرق (Trendy Blue) والأخضر (Green).

وزادت أبعاد بي واي دي أتو 3 (BYD Atto 3) الجديدة لتصبح بطول 4.665 متر وعرض 1.895 متر وارتفاع 1.675 متر، كما حصلت على قاعدة عجلات بطول 2.770 متر.

وأضافت الشركة صندوقاً أمامياً كهربائياً بسعة 180 لتر يمكن فتحه بالطرق عليه، أما مساحة التخزين الخلفية فتصل إلى 750 لتراً.

حصلت السيارة على شاشة وسطية أكبر تعمل بنظام دي لينك (DiLink) الأحدث، كما جاءت بمقود جديد ثنائي الأذرع وشاشة عرض أمامية وقير مثبت على عمود المقود، إلى جانب شحن لاسلكي للهواتف بقوة 50 واط. وتتوفر في الفئات الأعلى تجهيزات مثل مقعد أمامي للراكب بنمط كوين سيت (Queen Seat) مع دعم للساقين، كما تضم صندوق تبريد وتهوية وتدفئة للمقاعد الأمامية وتدفئة للمقود ونظاماً صوتياً من 16 سماعة.

ولم تكتف بي واي دي (BYD) بالتجهيزات الكبيرة، بل أضافت حلول تخزين صغيرة داخل المقصورة، وتشمل صندوقاً أمام الراكب الأمامي، وأدراج تخزين أسفل المقاعد الخلفية وحاملاً للنظارات ومكاناً مدمجاً مخصصاً لعلبة المناديل.

كما يمكن تجهيز الفئات الأعلى بنظام دي بايلوت 300 (DiPilot 300)، المعروف باسم غودز آي بي (God's Eye B)، ويعتمد النظام على ليدار (LiDAR) و30 وحدة استشعار ويدعم المساعدة في القيادة على الطرق السريعة وداخل المدن، بالإضافة إلى الركن الآلي.

ويأتي إطلاق الجيل الجديد في وقت تراجعت فيه مبيعات السيارة داخل الصين إلى 5،111 سيارة خلال أبريل 2026، ويمثل ذلك انخفاضاً بنسبة 21.9% مقارنة بشهر مارس، و58.4% على أساس سنوي .

جيلي تستعد لطرح نسخة محدثة من EX2 الكهربائية الأكثر مبيعاً بالصين

تستعد مجموعة جيلي الصينية لبدء طرح النسخة المُحدثة من سيارتها الكهربائية الهاتشباك EX2، التي تُباع تحت علامة جيلي غالاكسي (Geely Galaxy) وتُعرف محلياً باسم شينغيوان (Xingyuan)، في الصين يوم 28 مايو الحالي.



وكانت النسخة الحالية من جيلي EX2 الكهربائية بالكامل الطراز الأكثر مبيعاً محلياً في الصين خلال عام 2025 بين جميع أنواع السيارات، بعدما سجلت 465،775 عملية تسليم محلية، وفقاً لما أوردته وكالة رويترز نقلاً عن بيانات تشاينا إي في داتا تراكر (China EV Datatracker).

وأظهرت بيانات China EV Datatracker أن جيلي EX2 واصلت أداءها القوي في السوق الصيني، بعدما سجلت 34،727 عملية تسليم محلية في أبريل 2026 وحده.

ظهرت جيلي EX2 لأول مرة عام 2024 كسيارة كهربائية صغيرة من فئة الهاتشباك تحت علامة جيوم (Geome)، قبل أن تنتقل لاحقاً إلى علامة غالاكسي (Galaxy)، وهما علامتان تابعتان لمجموعة جيلي.

حصلت السيارة على تعديلات شكلية بسيطة مع زيادة في مدى القيادة ليصل إلى 460 كم وفق معيار (CLTC).

ولم يتم الإعلان عن الأسعار حتى الآن، لكن النسخة الحالية من EX2 تُباع بسعر يتراوح بين 68،800 و87،800 يوان، أي ما يعادل تقريباً 10،100 إلى 12،900 دولار أمريكي، أو حوالي 37،100 إلى 47،400 درهم إماراتي.

يحمل التحديث الجديد تعديلات تجميلية محدودة تشمل شعارات غالاكسي الجديدة وتصاميم إضافية لأغطية العجلات الانسيابية إيرو هابكاب (Aero Hubcap). كما تمت ترقية بطارية إل إف بي (LFP)، لتتوفر الآن بحجمين 35 كيلوواط/ساعة و47 كيلوواط/ساعة، مع مدى قيادة يبلغ 360 كم و460 كم على التوالي وفق معيار CLTC.

ومن المرجح أن تبقى المحركات الكهربائية دون تغيير، إذ تأتي النسخ ذات البطارية الأصغر بمحرك خلفي بقوة 58 كيلوواط أو 78 حصاناً، بينما تحصل النسخ ذات البطارية الأكبر على محرك خلفي بقوة 85 كيلوواط أو 114 حصاناً.

وتستخدم EX2 الحالية بطاريات LFP من شركة كاتل (CATL)، ولم تكشف جيلي بعد عن موردي البطاريات في النسخة المُحدثة.

ويتوفر الشحن السريع حالياً كتجهيز قياسي، حيث تقول جيلي إن شحن البطارية من 30 إلى 80% يستغرق 21 دقيقة.

ومن المتوقع أن تشهد النسخة المُحدثة تحسينات في الشحن، كما سيبقى نظام الدفع الخلفي بمحرك خلفي الخيار الوحيد المتاح.

ويأتي نظام تبريد البطارية بالسائل كتجهيز قياسي في جميع نسخ EX2، ما يمنحها نقطة تفوق واضحة أمام منافسين مثل بي واي دي سيغل (BYD Seagull)، المعروفة أيضاً باسم دولفين ميني (Dolphin Mini) أو سيرف (Surf)، وولينغ بينغو (Wuling Binguo) أو بينغو (Bingo).

ففي معظم السيارات المنافسة ضمن هذه الفئة يقتصر التبريد السائل على الفئات الأعلى، بينما تعتمد النسخ الأساسية على بطاريات مبردة بالهواء.

ويبلغ طول EX2 حوالي 4.135 متر وعرضها 1.805 متر وارتفاعها 1.570 متر مع قاعدة عجلات بطول 2.650 متر.

وبقيت السيارة في السوق دون تغييرات كبيرة لما يقارب عامين، لذلك يُتوقع أن يساعد هذا التحديث مع زيادة مدى القيادة في الحفاظ على زخمها القوي في المبيعات.

وقد أرسلت جيلي دعوات لحفل إطلاق النسخة المُحدثة من EX2 يوم 28 مايو، والذي سيُقام في صالة التزلج الوطنية السريعة في بكين.

لوسيد كوزموس تظهر بجانب تسلا موديل Y



لا يخفى على أي متابع لقطاع السيارات الكهربائية أن شركة لوسيد (Lucid Motors) الأمريكية – التي تحظى باستثمارات مالية ضخمة وبدعم استراتيجي من صندوق الاستثمارات العامة السعودي – بحاجة ماسة إلى سيارة اقتصادية بسعر معقول لتبدأ في تحقيق أرباح حقيقية والنجاة في حرب الأسعار الشرسة.

الحل المنتظر يحمل اسم لوسيد كوزموس (Lucid Cosmos)، وهي سيارة كروس أوفر مدمجة تهدف الشركة من خلالها إلى قهر الملكة المتربعة على العرش تسلا موديل واي (Tesla Model Y).

رغم أن لوسيد لم تكشف عن السيارة رسمياً بعد، إلا أن عدسات المصورين التقطت المفاجأة الأكبر: نسخة تجريبية مموهة من "كوزموس" تقف جنباً إلى جنب مع تسلا موديل Y في الشارع!

التقط الصورة أحد مستخدمي منصة X بالقرب من مصنع لوسيد في مدينة كازا غراندي بولاية أريزونا الأمريكية، لتمنحنا هذه اللقطة المسربة أفضل مقارنة بصرية وواقعية لحجم السيارة الجديدة القادمة من لوسيد مقارنة بخصمها اللدود.

من النظرة الأولى على الصورة المسربة، يبدو واضحاً أن السارتين تتطابقان تقريباً في الحجم الإجمالي وقاعدة العجلات، ولكن مع فروقات جوهرية في الهوية التصميمية:

لوسيد كوزموس: تأتي بسقف منخفض وأكثر انسيابية، وتبدو أقرب لسيارة هاتشباك عملاقة ومرتفعة منها لسيارة SUV تقليدية، وكأنها نسخة مصغرة من شقيقتها الكبرى لوسيد غرافيتي مع تصميم خلفي مائلة (هوية سيارة فاست باك.

تسلا موديل Y: تظهر في الصورة بجسم أكثر ارتفاعاً، وزجاج أمامي وخلفي بتصميم دائري منتفخ يمنح ركاب تيسلا مساحة رأسية أعلى. أما من الداخل، فقد لمحت عدسات المصورين شاشة عملاقة ممتدة تسيطر على معظم عرض لوحة القيادة (التابلوه)، لتسير على خطى الفخامة الرقمية المعتادة من لوسيد.

الورقة الرابحة لسيارة لوسيد كوزموس 2027 هي السعر؛ حيث وعدت الشركة رسمياً بأن يبدأ سعرها من أقل من 50،000 دولار أمريكي (أي ما يعادل 187،500 ريال سعودي). إذا قورن هذا الرقم بأرخص سيارات لوسيد الجديدة المتاحة حالياً في الأسواق وهي سيارة السيدان لوسيد أير بيور التي يبدأ سعرها من 70،000 دولار (حوالي 262،500 ريال سعودي)، فإن كوزموس ستمثل قفزة نوعية تجعل امتلاك سيارات لوسيد الفاخرة ممكناً لشريحة ضخمة من المستهلكين. ومع ذلك، قد لا تتمكن من كسر السعر الافتتاحي المغري لـ تسلا موديل Y ستاندر جديدة الذي يبدأ من 39،990 دولار (حوالي 150،000 ريال سعودي).

المواصفات الميكانيكية

لم تؤكد لوسيد بعد ما إذا كانت السيارة ستتوفر بنظام دفع خلفي بمحرك واحد (RWD) لتقليل التكلفة التنافسية مثل غريمتها القادمة ريفيان R2، أم ستحتفظ بنظام الدفع الكلي للعجلات (AWD). ومع ذلك، فإن نقاط البيع الجوهرية لكوزموس ستتركز في كفاءة الطاقة وسرعة الشحن بفضل وحدة القيادة الجديدة التي تطلق عليها الشركة اسم Atlas:

البطارية والمدى: بفضل المحركات المتطورة، ستتمكن سيارة لوسيد كوزموس من قطع مسافة 500 كم (300 ميل) بالشحنة الواحدة، والمفاجأة أن ذلك سيتحقق باستخدام حزمة بطارية صغيرة نسبياً بسعة 69 كيلوواط/ساعة، مما يقلل من وزن السيارة ويوفر في استهلاك الكهرباء.

السرعة في الشحن: بفضل المعمارية الكهربائية المتطورة، يمكن للسيارة استعادة مدى سير يصل إلى 322 كم (200 ميل) في غضون 14 دقيقة فقط من الشحن السريع!







الجمهورية الجزائرية الديمقراطية الشعبية
وزارة التعليم العالي والبحث العلمي
جامعة الشهيد الشيخ العربي التبسي -تبسة
كلية العلوم الدقيقة وعلوم الطبيعة والحياة
رقم التعريف الجبائي: 4240 2000 012 0423

إعلان عن منح مؤقت

طبقا لأحكام المادة 65 من المرسوم الرئاسي رقم 247/15 المؤرخ في 2015/09/16، المتضمن تنظيم الصفقات العمومية وتفويضات المرفق العام، يعلم عميد كلية العلوم الدقيقة وعلوم الطبيعة والحياة كافة المتعهدين المشاركين في طلب العروض المفتوح مع إشتراط قدرات دنيا رقم 2026/03 المتعلق بعملية " خدمات الإيواء، الإطعام، النقل الجوي و النقل البري لفائدة كلية العلوم الدقيقة وعلوم الطبيعة والحياة في إطار ميزانية التسيير للكلية 2026" الصادر بالجرائد الوطنية "الصريح" بتاريخ 2026/10/20، " SYYBOUSE TIMES" بتاريخ 2026/10/21، وبعد تحليل وتقييم العروض، تم منح المؤقت للصفقة طبقا لأحكام دفتر الشروط كما هو مبين في الجدول أدناه.

الرقم	الحصة	المتعهد	العلامة التقنية	مبلغ الأدنى العرض بكل الرسوم /دج	مبلغ الأقصى العرض بكل الرسوم /دج	ملاحظات
01	الحصة 01: خدمة الإطعام لفائدة أعضاء لجان مناقشة المذكرات والأساتذة المدعوين المرتبطة بالتعاون الجامعي الباب 22-11 (البند:08)	مطعم -قريوسي صباح Nif:296912080007046	32	240.975.00دج	249.007.50 دج	العرض الوحيد والمؤهل تقنيا
02	الحصة 02: خدمة الإطعام لفائدة قسم الدكتوراه الباب 22-23 (البند:09)	مطعم -قريوسي صباح Nif: 296912080007046	32	289.170.00 دج	298.809.00 دج	العرض الوحيد والمؤهل تقنيا
03	الحصة 03: خدمة الإطعام في إطار تنظيم التظاهرات العلمية والتقنية الباب 22-25 (البند:02)	مطعم -قريوسي صباح Nif: 296912080007046	32	385.560.00 دج	398.412.00 دج	العرض الوحيد والمؤهل تقنيا
04	الحصة 04: خدمة الإطعام في إطار الملتقيات العلمية المتعلقة بالبحث الباب 22-34 (البند:03)	مطعم -قريوسي صباح Nif: 296912080007046	32	771.120.00 دج	798.430.50 دج	العرض الوحيد والمؤهل تقنيا
05	الحصة 05: خدمة الإيواء لفائدة أعضاء لجان مناقشة المذكرات والأساتذة المدعوين المرتبطة بالتعاون الجامعي الباب 22-11 (البند:08)	عدم جدوى لعدم تقدم اي عارض				
06	الحصة 06: خدمة الإيواء لفائدة أعضاء لجان مناقشة المذكرات والأساتذة المدعوين المرتبطة بالتعاون الجامعي الباب 22-23 (البند:08)	عدم جدوى لعدم تقدم اي عارض				
07	الحصة 07: خدمة الإيواء في إطار تنظيم التظاهرات العلمية والتقنية الباب 22-25 (البند:02)	عدم جدوى لعدم تقدم اي عارض				
08	الحصة 08: خدمة الإيواء في إطار الملتقيات العلمية المتعلقة بتطوير البحث الباب 22-34 (البند:03)	عدم جدوى لعدم تقدم اي عارض				
09	الحصة 09: خدمة النقل الجوي لنقل الطلبة	عدم جدوى لعدم تقدم اي عارض				
	للتكوين طويل المدى بالخارج الباب 22-26 (البند:01)					
10	الحصة 10: خدمة النقل والتنقل لفائدة الطلبة في إطار التربصات الميدانية وفي الوسط المهني الباب 22-30 (البند:02)	شركة أكرم لنقل المسافرين 099712058201659 Nif:	19.50	1.849.260.00 دج	2.900.030.00 دج	العرض الوحيد والمؤهل تقنيا

طبقا لأحكام المادة 56 من القانون 12/23 المؤرخ ف 5 غشت سنة 2023، يحدد القواعد العامة المتعلقة بالصفقات العمومية والمادة 82 من المرسوم الرئاسي رقم 247/15 المؤرخ في 2015/09/16، المتضمن تنظيم الصفقات العمومية وتفويضات المرفق العام، يمكن للمتعهدين المهتمين بهذا الإعلان تقديم طعونهم في أجل لا يتعدى عشرة أيام (10) إبتداء من تاريخ أول عرض لهذا الإعلان إلى السيد رئيس لجنة الصفقات العمومية المختصة.

يمكن للمتعهدين الراغبين في الإطلاع على النتائج المفصلة لتقييم عروضهم التقنية والمالية الإتصال بالمصالح المعنية بكلية العلوم الدقيقة وعلوم الطبيعة والحياة في أجل أقصاه ثلاثة (03) أيام إبتداء من اليوم الأول لنشر هذا الإعلان.

طبقا لأحكام المادة 56 من القانون 12/23 المؤرخ ف 5 غشت سنة 2023، يحدد القواعد العامة المتعلقة بالصفقات العمومية والمادة 82 من المرسوم الرئاسي رقم 247/15 المؤرخ في 2015/09/16، المتضمن تنظيم الصفقات العمومية وتفويضات المرفق العام، يمكن للمتعهدين المهتمين بهذا الإعلان تقديم طعونهم في أجل لا يتعدى عشرة أيام (10) إبتداء من تاريخ أول عرض لهذا الإعلان إلى السيد رئيس لجنة الصفقات العمومية المختصة.

ANEP/ 2623007914 EL SARIH 23/11/2026-5922

الصريح
يومية وطنية شاملة
لإعلاناتكم وإشهاراتكم
في جريدة الصريح
اتصلوا بنا على الأرقام التالية:
038 48 65 53 / 038 48 65 52
038 48 65 54
أو عبر البريد الإلكتروني:
sarihpress@gmail.com
تجدون:
✓حسن الاستقبال
✓السرعة في إنجاز الخدمات
✓أسعار تنافسية
✓عروض مغرية

وزارة التضامن الوطني والأسرة وقضايا المرأة
إطلاق الرقم الأخضر للتبليغ عن العنف ضد المرأة
10 26

الصريح
يومية وطنية شاملة

الجمهورية الجزائرية الديمقراطية الشعبية
مكتب الأستاذة / عياط نادية
محضرة قضائية لدى مجلس قضاء عنابة
المكان مقر مكتبها ب نهج جون جوراس عمارة رقم 17 عنابة

إعلان عن بيع عقار محجوز ومرهون بالمزاد العلني بنقص العشر
في جريدة يومية وطنية
المادة 750 من قانون الإجراءات المدنية و الإدارية

بناء على طلب الأستاذ رئيسي عبد القادر في حق / فرية الهادي السكان حي ش 13 عمارة 01 محل 01 رقم 04 سيدي عمر عنابة، بناءا على السند التنفيذي المتمثل في حكم صادر عن مجلس قضاء عنابة قسم شؤون الأسرة بتاريخ 13/11/24 رقم الفهرس 13/00810 رقم الجدول 13/00810 القاضي بفسخ الطلاق بينهما وتطليق المدعى عليها المدعوة [illegible] بتاريخ 2023/07/09 وتحديد نفقة لفائدة المدعية بمبلغ 15000 دج شهريا ابتداء من تاريخ صدور الحكم النهائي، وبناءا على محضر تبليغ سند التنفيذي المؤرخ في 2023/09/21 الذي بلغ للمدعى عليها المدعوة [illegible] بتاريخ 2023/09/21 بمقر إقامتها بعنابة، وبناءا على محضر الامتناع عن التنفيذ المؤرخ في 2023/09/25 الذي يثبت امتناع المدعى عليها عن تنفيذ الحكم رغم تبليغها بالسند التنفيذي، وبناءا على محضر الحجز العقاري المؤرخ في 2023/10/31 الذي يثبت حجز العقار موضوع الدعوى والمتمثل في: شقة رقم 01 الكائنة بالطابق الأرضي بالعمارة رقم 13 بالشطر الثالث بحي 1200 مسكن بعنابة، والمسجلة بالرسم العقاري تحت رقم 2506/10 بتاريخ 2023/11/13، وبناءا على محضر الإيداع المؤرخ في 2023/11/14 الذي يثبت إيداع قائمة شروط البيع بأمانة ضبط محكمة عنابة، وبناءا على محضر الإشهار العقاري المؤرخ في 2023/11/15 الذي يثبت إشهار الحجز العقاري بالمحافظة العقارية لعنابة، وبناءا على محضر الإيداع المؤرخ في 2023/11/16 الذي يثبت إيداع قائمة شروط البيع بأمانة ضبط محكمة عنابة، وبناءا على محضر الإيداع المؤرخ في 2023/11/19 الذي يثبت إيداع قائمة شروط البيع بأمانة ضبط محكمة عنابة، وبناءا على محضر الإيداع المؤرخ في 2023/11/20 الذي يثبت إيداع قائمة شروط البيع بأمانة ضبط محكمة عنابة، وبناءا على محضر الإيداع المؤرخ في 2023/11/21 الذي يثبت إيداع قائمة شروط البيع بأمانة ضبط محكمة عنابة، وبناءا على محضر الإيداع المؤرخ في 2023/11/22 الذي يثبت إيداع قائمة شروط البيع بأمانة ضبط محكمة عنابة، وبناءا على محضر الإيداع المؤرخ في 2023/11/23 الذي يثبت إيداع قائمة شروط البيع بأمانة ضبط محكمة عنابة، وبناءا على محضر الإيداع المؤرخ في 2023/11/24 الذي يثبت إيداع قائمة شروط البيع بأمانة ضبط محكمة عنابة، وبناءا على محضر الإيداع المؤرخ في 2023/11/25 الذي يثبت إيداع قائمة شروط البيع بأمانة ضبط محكمة عنابة، وبناءا على محضر الإيداع المؤرخ في 2023/11/26 الذي يثبت إيداع قائمة شروط البيع بأمانة ضبط محكمة عنابة، وبناءا على محضر الإيداع المؤرخ في 2023/11/27 الذي يثبت إيداع قائمة شروط البيع بأمانة ضبط محكمة عنابة، وبناءا على محضر الإيداع المؤرخ في 2023/11/28 الذي يثبت إيداع قائمة شروط البيع بأمانة ضبط محكمة عنابة، وبناءا على محضر الإيداع المؤرخ في 2023/11/29 الذي يثبت إيداع قائمة شروط البيع بأمانة ضبط محكمة عنابة، وبناءا على محضر الإيداع المؤرخ في 2023/11/30 الذي يثبت إيداع قائمة شروط البيع بأمانة ضبط محكمة عنابة، وبناءا على محضر الإيداع المؤرخ في 2023/12/01 الذي يثبت إيداع قائمة شروط البيع بأمانة ضبط محكمة عنابة، وبناءا على محضر الإيداع المؤرخ في 2023/12/02 الذي يثبت إيداع قائمة شروط البيع بأمانة ضبط محكمة عنابة، وبناءا على محضر الإيداع المؤرخ في 2023/12/03 الذي يثبت إيداع قائمة شروط البيع بأمانة ضبط محكمة عنابة، وبناءا على محضر الإيداع المؤرخ في 2023/12/04 الذي يثبت إيداع قائمة شروط البيع بأمانة ضبط محكمة عنابة، وبناءا على محضر الإيداع المؤرخ في 2023/12/05 الذي يثبت إيداع قائمة شروط البيع بأمانة ضبط محكمة عنابة، وبناءا على محضر الإيداع المؤرخ في 2023/12/06 الذي يثبت إيداع قائمة شروط البيع بأمانة ضبط محكمة عنابة، وبناءا على محضر الإيداع المؤرخ في 2023/12/07 الذي يثبت إيداع قائمة شروط البيع بأمانة ضبط محكمة عنابة، وبناءا على محضر الإيداع المؤرخ في 2023/12/08 الذي يثبت إيداع قائمة شروط البيع بأمانة ضبط محكمة عنابة، وبناءا على محضر الإيداع المؤرخ في 2023/12/09 الذي يثبت إيداع قائمة شروط البيع بأمانة ضبط محكمة عنابة، وبناءا على محضر الإيداع المؤرخ في 2023/12/10 الذي يثبت إيداع قائمة شروط البيع بأمانة ضبط محكمة عنابة، وبناءا على محضر الإيداع المؤرخ في 2023/12/11 الذي يثبت إيداع قائمة شروط البيع بأمانة ضبط محكمة عنابة، وبناءا على محضر الإيداع المؤرخ في 2023/12/12 الذي يثبت إيداع قائمة شروط البيع بأمانة ضبط محكمة عنابة، وبناءا على محضر الإيداع المؤرخ في 2023/12/13 الذي يثبت إيداع قائمة شروط البيع بأمانة ضبط محكمة عنابة، وبناءا على محضر الإيداع المؤرخ في 2023/12/14 الذي يثبت إيداع قائمة شروط البيع بأمانة ضبط محكمة عنابة، وبناءا على محضر الإيداع المؤرخ في 2023/12/15 الذي يثبت إيداع قائمة شروط البيع بأمانة ضبط محكمة عنابة، وبناءا على محضر الإيداع المؤرخ في 2023/12/16 الذي يثبت إيداع قائمة شروط البيع بأمانة ضبط محكمة عنابة، وبناءا على محضر الإيداع المؤرخ في 2023/12/17 الذي يثبت إيداع قائمة شروط البيع بأمانة ضبط محكمة عنابة، وبناءا على محضر الإيداع المؤرخ في 2023/12/18 الذي يثبت إيداع قائمة شروط البيع بأمانة ضبط محكمة عنابة، وبناءا على محضر الإيداع المؤرخ في 2023/12/19 الذي يثبت إيداع قائمة شروط البيع بأمانة ضبط محكمة عنابة، وبناءا على محضر الإيداع المؤرخ في 2023/12/20 الذي يثبت إيداع قائمة شروط البيع بأمانة ضبط محكمة عنابة، وبناءا على محضر الإيداع المؤرخ في 2023/12/21 الذي يثبت إيداع قائمة شروط البيع بأمانة ضبط محكمة عنابة، وبناءا على محضر الإيداع المؤرخ في 2023/12/22 الذي يثبت إيداع قائمة شروط البيع بأمانة ضبط محكمة عنابة، وبناءا على محضر الإيداع المؤرخ في 2023/12/23 الذي يثبت إيداع قائمة شروط البيع بأمانة ضبط محكمة عنابة، وبناءا على محضر الإيداع المؤرخ في 2023/12/24 الذي يثبت إيداع قائمة شروط البيع بأمانة ضبط محكمة عنابة، وبناءا على محضر الإيداع المؤرخ في 2023/12/25 الذي يثبت إيداع قائمة شروط البيع بأمانة ضبط محكمة عنابة، وبناءا على محضر الإيداع المؤرخ في 2023/12/26 الذي يثبت إيداع قائمة شروط البيع بأمانة ضبط محكمة عنابة، وبناءا على محضر الإيداع المؤرخ في 2023/12/27 الذي يثبت إيداع قائمة شروط البيع بأمانة ضبط محكمة عنابة، وبناءا على محضر الإيداع المؤرخ في 2023/12/28 الذي يثبت إيداع قائمة شروط البيع بأمانة ضبط محكمة عنابة، وبناءا على محضر الإيداع المؤرخ في 2023/12/29 الذي يثبت إيداع قائمة شروط البيع بأمانة ضبط محكمة عنابة، وبناءا على محضر الإيداع المؤرخ في 2023/12/30 الذي يثبت إيداع قائمة شروط البيع بأمانة ضبط محكمة عنابة، وبناءا على محضر الإيداع المؤرخ في 2023/12/31 الذي يثبت إيداع قائمة شروط البيع بأمانة ضبط محكمة عنابة، وبناءا على محضر الإيداع المؤرخ في 2024/01/01 الذي يثبت إيداع قائمة شروط البيع بأمانة ضبط محكمة عنابة، وبناءا على محضر الإيداع المؤرخ في 2024/01/02 الذي يثبت إيداع قائمة شروط البيع بأمانة ضبط محكمة عنابة، وبناءا على محضر الإيداع المؤرخ في 2024/01/03 الذي يثبت إيداع قائمة شروط البيع بأمانة ضبط محكمة عنابة، وبناءا على محضر الإيداع المؤرخ في 2024/01/04 الذي يثبت إيداع قائمة شروط البيع بأمانة ضبط محكمة عنابة، وبناءا على محضر الإيداع المؤرخ في 2024/01/05 الذي يثبت إيداع قائمة شروط البيع بأمانة ضبط محكمة عنابة، وبناءا على محضر الإيداع المؤرخ في 2024/01/06 الذي يثبت إيداع قائمة شروط البيع بأمانة ضبط محكمة عنابة، وبناءا على محضر الإيداع المؤرخ في 2024/01/07 الذي يثبت إيداع قائمة شروط البيع بأمانة ضبط محكمة عنابة، وبناءا على محضر الإيداع المؤرخ في 2024/01/08 الذي يثبت إيداع قائمة شروط البيع بأمانة ضبط محكمة عنابة، وبناءا على محضر الإيداع المؤرخ في 2024/01/09 الذي يثبت إيداع قائمة شروط البيع بأمانة ضبط محكمة عنابة، وبناءا على محضر الإيداع المؤرخ في 2024/01/10 الذي يثبت إيداع قائمة شروط البيع بأمانة ضبط محكمة عنابة، وبناءا على محضر الإيداع المؤرخ في 2024/01/11 الذي يثبت إيداع قائمة شروط البيع بأمانة ضبط محكمة عنابة، وبناءا على محضر الإيداع المؤرخ في 2024/01/12 الذي يثبت إيداع قائمة شروط البيع بأمانة ضبط محكمة عنابة، وبناءا على محضر الإيداع المؤرخ في 2024/01/13 الذي يثبت إيداع قائمة شروط البيع بأمانة ضبط محكمة عنابة، وبناءا على محضر الإيداع المؤرخ في 2024/01/14 الذي يثبت إيداع قائمة شروط البيع بأمانة ضبط محكمة عنابة، وبناءا على محضر الإيداع المؤرخ في 2024/01/15 الذي يثبت إيداع قائمة شروط البيع بأمانة ضبط محكمة عنابة، وبناءا على محضر الإيداع المؤرخ في 2024/01/16 الذي يثبت إيداع قائمة شروط البيع بأمانة ضبط محكمة عنابة، وبناءا على محضر الإيداع المؤرخ في 2024/01/17 الذي يثبت إيداع قائمة شروط البيع بأمانة ضبط محكمة عنابة، وبناءا على محضر الإيداع المؤرخ في 2024/01/18 الذي يثبت إيداع قائمة شروط البيع بأمانة ضبط محكمة عنابة، وبناءا على محضر الإيداع المؤرخ في 2024/01/19 الذي يثبت إيداع قائمة شروط البيع بأمانة ضبط محكمة عنابة، وبناءا على محضر الإيداع المؤرخ في 2024/01/20 الذي يثبت إيداع قائمة شروط البيع بأمانة ضبط محكمة عنابة، وبناءا على محضر الإيداع المؤرخ في 2024/01/21 الذي يثبت إيداع قائمة شروط البيع بأمانة ضبط محكمة عنابة، وبناءا على محضر الإيداع المؤرخ في 2024/01/22 الذي يثبت إيداع قائمة شروط البيع بأمانة ضبط محكمة عنابة، وبناءا على محضر الإيداع المؤرخ في 2024/01/23 الذي يثبت إيداع قائمة شروط البيع بأمانة ضبط محكمة عنابة، وبناءا على محضر الإيداع المؤرخ في 2024/01/24 الذي يثبت إيداع قائمة شروط البيع بأمانة ضبط محكمة عنابة، وبناءا على محضر الإيداع المؤرخ في 2024/01/25 الذي يثبت إيداع قائمة شروط البيع بأمانة ضبط محكمة عنابة، وبناءا على محضر الإيداع المؤرخ في 2024/01/26 الذي يثبت إيداع قائمة شروط البيع بأمانة ضبط محكمة عنابة، وبناءا على محضر الإيداع المؤرخ في 2024/01/27 الذي يثبت إيداع قائمة شروط البيع بأمانة ضبط محكمة عنابة، وبناءا على محضر الإيداع المؤرخ في 2024/01/28 الذي يثبت إيداع قائمة شروط البيع بأمانة ضبط محكمة عنابة، وبناءا على محضر الإيداع المؤرخ في 2024/01/29 الذي يثبت إيداع قائمة شروط البيع بأمانة ضبط محكمة عنابة، وبناءا على محضر الإيداع المؤرخ في 2024/01/30 الذي يثبت إيداع قائمة شروط البيع بأمانة ضبط محكمة عنابة، وبناءا على محضر الإيداع المؤرخ في 2024/01/31 الذي يثبت إيداع قائمة شروط البيع بأمانة ضبط محكمة عنابة، وبناءا على محضر الإيداع المؤرخ في 2024/02/01 الذي يثبت إيداع قائمة شروط البيع بأمانة ضبط محكمة عنابة، وبناءا على محضر الإيداع المؤرخ في 2024/02/02 الذي يثبت إيداع قائمة شروط البيع بأمانة ضبط محكمة عنابة، وبناءا على محضر الإيداع المؤرخ في 2024/02/03 الذي يثبت إيداع قائمة شروط البيع بأمانة ضبط محكمة عنابة، وبناءا على محضر الإيداع المؤرخ في 2024/02/04 الذي يثبت إيداع قائمة شروط البيع بأمانة ضبط محكمة عنابة، وبناءا على محضر الإيداع المؤرخ في 2024/02/05 الذي يثبت إيداع قائمة شروط البيع بأمانة ضبط محكمة عنابة، وبناءا على محضر الإيداع المؤرخ في 2024/02/06 الذي يثبت إيداع قائمة شروط البيع بأمانة ضبط محكمة عنابة، وبناءا على محضر الإيداع المؤرخ في 2024/02/07 الذي يثبت إيداع قائمة شروط البيع بأمانة ضبط محكمة عنابة، وبناءا على محضر الإيداع المؤرخ في 2024/02/08 الذي يثبت إيداع قائمة شروط البيع بأمانة ضبط محكمة عنابة، وبناءا على محضر الإيداع المؤرخ في 2024/02/09 الذي يثبت إيداع قائمة شروط البيع بأمانة ضبط محكمة عنابة، وبناءا على محضر الإيداع المؤرخ في 2024/02/10 الذي يثبت إيداع قائمة شروط البيع بأمانة ضبط محكمة عنابة، وبناءا على محضر الإيداع المؤرخ في 2024/02/11 الذي يثبت إيداع قائمة شروط البيع بأمانة ضبط محكمة عنابة، وبناءا على محضر الإيداع المؤرخ في 2024/02/12 الذي يثبت إيداع قائمة شروط البيع بأمانة ضبط محكمة عنابة، وبناءا على محضر الإيداع المؤرخ في 2024/02/13 الذي يثبت إيداع قائمة شروط البيع بأمانة ضبط محكمة عنابة، وبناءا على محضر الإيداع المؤرخ في 2024/02/14 الذي يثبت إيداع قائمة شروط البيع بأمانة ضبط محكمة عنابة، وبناءا على محضر الإيداع المؤرخ في 2024/02/15 الذي يثبت إيداع قائمة شروط البيع بأمانة ضبط محكمة عنابة، وبناءا على محضر الإيداع المؤرخ في 2024/02/16 الذي يثبت إيداع قائمة شروط البيع بأمانة ضبط محكمة عنابة، وبناءا على محضر الإيداع المؤرخ في 2024/02/17 الذي يثبت إيداع قائمة شروط البيع بأمانة ضبط محكمة عنابة، وبناءا على محضر الإيداع المؤرخ في 2024/02/18 الذي يثبت إيداع قائمة شروط البيع بأمانة ضبط محكمة عنابة، وبناءا على محضر الإيداع المؤرخ في 2024/02/19 الذي يثبت إيداع قائمة شروط البيع بأمانة ضبط محكمة عنابة، وبناءا على محضر الإيداع المؤرخ في 2024/02/20 الذي يثبت إيداع قائمة شروط البيع بأمانة ضبط محكمة عنابة، وبناءا على محضر الإيداع المؤرخ في 2024/02/21 الذي يثبت إيداع قائمة شروط البيع بأمانة ضبط محكمة عنابة، وبناءا على محضر الإيداع المؤرخ في 2024/02/22 الذي يثبت إيداع قائمة شروط البيع بأمانة ضبط محكمة عنابة، وبناءا على محضر الإيداع المؤرخ في 2024/02/23 الذي يثبت إيداع قائمة شروط البيع بأمانة ضبط محكمة عنابة، وبناءا على محضر الإيداع المؤرخ في 2024/02/24 الذي يثبت إيداع قائمة شروط البيع بأمانة ضبط محكمة عنابة، وبناءا على محضر الإيداع المؤرخ في 2024/02/25 الذي يثبت إيداع قائمة شروط البيع بأمانة ضبط محكمة عنابة، وبناءا على محضر الإيداع المؤرخ في 2024/02/26 الذي يثبت إيداع قائمة شروط البيع بأمانة ضبط محكمة عنابة، وبناءا على محضر الإيداع المؤرخ في 2024/02/27 الذي يثبت إيداع قائمة شروط البيع بأمانة ضبط محكمة عنابة، وبناءا على محضر الإيداع المؤرخ في 2024/02/28 الذي يثبت إيداع قائمة شروط البيع بأمانة ضبط محكمة عنابة، وبناءا على محضر الإيداع المؤرخ في 2024/02/29 الذي يثبت إيداع قائمة شروط البيع بأمانة ضبط محكمة عنابة، وبناءا على محضر الإيداع المؤرخ في 2024/03/01 الذي يثبت إيداع قائمة شروط البيع بأمانة ضبط محكمة عنابة، وبناءا على محضر الإيداع المؤرخ في 2024/03/02 الذي يثبت إيداع قائمة شروط البيع بأمانة ضبط محكمة عنابة، وبناءا على محضر الإيداع المؤرخ في 2024/03/03 الذي يثبت إيداع قائمة شروط البيع بأمانة ضبط محكمة عنابة، وبناءا على محضر الإيداع المؤرخ في 2024/03/04 الذي يثبت إيداع قائمة شروط البيع بأمانة ضبط محكمة عنابة، وبناءا على محضر الإيداع المؤرخ في 2024/03/05 الذي يثبت إيداع قائمة شروط البيع بأمانة ضبط محكمة عنابة، وبناءا على محضر الإيداع المؤرخ في 2024/03/06 الذي يثبت إيداع قائمة شروط البيع بأمانة ضبط محكمة عنابة، وبناءا على محضر الإيداع المؤرخ في 2024/03/07 الذي يثبت إيداع قائمة شروط البيع بأمانة ضبط محكمة عنابة، وبناءا على محضر الإيداع المؤرخ في 2024/03/08 الذي يثبت إيداع قائمة شروط البيع بأمانة ضبط محكمة عنابة، وبناءا على محضر الإيداع المؤرخ في 2024/03/09 الذي يثبت إيداع قائمة شروط البيع بأمانة ضبط محكمة عنابة، وبناءا على محضر الإيداع المؤرخ في 2024/03/10 الذي يثبت إيداع قائمة شروط البيع بأمانة ضبط محكمة عنابة، وبناءا على محضر الإيداع المؤرخ في 2024/03/11 الذي يثبت إيداع قائمة شروط البيع بأمانة ضبط محكمة عنابة، وبناءا على محضر الإيداع المؤرخ في 2024/03/12 الذي يثبت إيداع قائمة شروط البيع بأمانة ضبط محكمة عنابة، وبناءا على محضر الإيداع المؤرخ في 2024/03/13 الذي يثبت إيداع قائمة شروط البيع بأمانة ضبط محكمة عنابة، وبناءا على محضر الإيداع المؤرخ في 2024/03/14 الذي يثبت إيداع قائمة شروط البيع بأمانة ضبط محكمة عنابة، وبناءا على محضر الإيداع المؤرخ في 2024/03/15 الذي يثبت إيداع قائمة شروط البيع بأمانة ضبط محكمة عنابة، وبناءا على محضر الإيداع المؤرخ في 2024/03/16 الذي يثبت إيداع قائمة شروط البيع بأمانة ضبط محكمة عنابة، وبناءا على محضر الإيداع المؤرخ في 2024/03/17 الذي يثبت إيداع قائمة شروط البيع بأمانة ضبط محكمة عنابة، وبناءا على محضر الإيداع المؤرخ في 2024/03/18 الذي يثبت إيداع قائمة شروط البيع بأمانة ضبط محكمة عنابة، وبناءا على محضر الإيداع المؤرخ في 2024/03/19 الذي يثبت إيداع قائمة شروط البيع بأمانة ضبط محكمة عنابة، وبناءا على محضر الإيداع المؤرخ في 2024/03/20 الذي يثبت إيداع قائمة شروط البيع بأمانة ضبط محكمة عنابة، وبناءا على محضر الإيداع المؤرخ في 2024/03/21 الذي يثبت إيداع قائمة شروط البيع بأمانة ضبط محكمة عنابة، وبناءا على محضر الإيداع المؤرخ في 2024/03/22 الذي يثبت إيداع قائمة شروط البيع بأمانة ضبط محكمة عنابة، وبناءا على محضر الإيداع المؤرخ في 2024/03/23 الذي يثبت إيداع قائمة شروط البيع بأمانة ضبط محكمة عنابة، وبناءا على محضر الإيداع المؤرخ في 2024/03/24 الذي يثبت إيداع قائمة شروط البيع بأمانة ضبط محكمة عنابة، وبناءا على محضر الإيداع المؤرخ في 2024/03/25 الذي يثبت إيداع قائمة شروط البيع بأمانة ضبط محكمة عنابة، وبناءا على محضر الإيداع المؤرخ في 2024/03/26 الذي يثبت إيداع قائمة شروط البيع بأمانة ضبط محكمة عنابة، وبناءا على محضر الإيداع المؤرخ في 2024/03/27 الذي يثبت إيداع قائمة شروط البيع بأمانة ضبط محكمة عنابة، وبناءا على محضر الإيداع المؤرخ في 2024/03/28 الذي يثبت إيداع قائمة شروط البيع بأمانة ضبط محكمة عنابة، وبناءا على محضر الإيداع المؤرخ في 2024/03/29 الذي يثبت إيداع قائمة شروط البيع بأمانة ضبط محكمة عنابة، وبناءا على محضر الإيداع المؤرخ في 2024/03/30 الذي يثبت إيداع قائمة شروط البيع بأمانة ضبط محكمة عنابة، وبناءا على محضر الإيداع المؤرخ في 2024/03/31 الذي يثبت إيداع قائمة شروط البيع بأمانة ضبط محكمة عنابة، وبناءا على محضر الإيداع المؤرخ في 2024/04/01 الذي يثبت إيداع قائمة شروط البيع بأمانة ضبط محكمة عنابة، وبناءا على محضر الإيداع المؤرخ في 2024/04/02 الذي يثبت إيداع قائمة شروط البيع بأمانة ضبط محكمة عنابة، وبناءا على محضر الإيداع المؤرخ في 2024/04/03 الذي يثبت إيداع قائمة شروط البيع بأمانة ضبط محكمة عنابة، وبناءا على محضر الإيداع المؤرخ في 2024/04/04 الذي يثبت إيداع قائمة شروط البيع بأمانة ضبط محكمة عنابة، وبناءا على محضر الإيداع المؤرخ في 2024/04/05 الذي يثبت إيداع قائمة شروط البيع بأمانة ضبط محكمة عنابة، وبناءا على محضر الإيداع المؤرخ في 2024/04/06 الذي يثبت إيداع قائمة شروط البيع بأمانة ضبط محكمة عنابة، وبناءا على محضر الإيداع المؤرخ في 2024/04/07 الذي يثبت إيداع قائمة شروط البيع بأمانة ضبط محكمة عنابة، وبناءا على محضر الإيداع المؤرخ في 2024/04/08 الذي يثبت إيداع قائمة شروط البيع بأمانة ضبط محكمة عنابة، وبناءا على محضر الإيداع المؤرخ في 2024/04/09 الذي يثبت إيداع قائمة شروط البيع بأمانة ضبط محكمة عنابة، وبناءا على محضر الإيداع المؤرخ في 2024/04/10 الذي يثبت إيداع قائمة شروط البيع بأمانة ضبط محكمة عنابة، وبناءا على محضر الإيداع المؤرخ في 2024/04/11 الذي يثبت إيداع قائمة شروط البيع بأمانة ضبط محكمة عنابة، وبناءا على محضر الإيداع المؤرخ في 2024/04/12 الذي يثبت إيداع قائمة شروط البيع بأمانة ضبط محكمة عنابة، وبناءا على محضر الإيداع المؤرخ في 2024/04/13 الذي يثبت إيداع قائمة شروط البيع بأمانة ضبط محكمة عنابة، وبناءا على محضر الإيداع المؤرخ في 2024/04/14 الذي يثبت إيداع قائمة شروط البيع بأمانة ضبط محكمة عنابة، وبناءا على محضر الإيداع المؤرخ في 2024/04/15 الذي يثبت إيداع قائمة شروط البيع بأمانة ضبط محكمة عنابة، وبناءا على محضر الإيداع المؤرخ في 2024/04/16 الذي يثبت إيداع قائمة شروط البيع بأمانة ضبط محكمة عنابة، وبناءا على محضر الإيداع المؤرخ في 2024/04/17 الذي يثبت إيداع قائمة شروط البيع بأمانة ضبط محكمة عنابة، وبناءا على محضر الإيداع المؤرخ في 2024/04/18 الذي يثبت إيداع قائمة شروط البيع بأمانة ضبط محكمة عنابة، وبناءا على محضر الإيداع المؤرخ في 2024/04/19 الذي يثبت إيداع قائمة شروط البيع بأمانة ضبط محكمة عنابة، وبناءا على محضر الإيداع المؤرخ في 2024/04/20 الذي يثبت إيداع قائمة شروط البيع بأمانة ضبط محكمة عنابة، وبناءا على محضر الإيداع المؤرخ في 2024/04/21 الذي يثبت إيداع قائمة شروط البيع بأمانة ضبط محكمة عنابة، وبناءا على محضر الإيداع المؤرخ في 2024/04/22 الذي يثبت إيداع قائمة شروط البيع بأمانة ضبط محكمة عنابة، وبناءا على محضر الإيداع المؤرخ في 2024/04/23 الذي يثبت إيداع قائمة شروط البيع بأمانة ضبط محكمة عنابة، وبناءا على محضر الإيداع المؤرخ في 2024/04/24 الذي يثبت إيداع قائمة شروط البيع بأمانة ضبط محكمة عنابة، وبناءا على محضر الإيداع المؤرخ في 2024/04/25 الذي يثبت إيداع قائمة شروط البيع بأمانة ضبط محكمة عنابة، وبناءا على محضر الإيداع المؤرخ في 2024/04/26 الذي يثبت إيداع قائمة شروط البيع بأمانة ضبط محكمة عنابة، وبناءا على محضر الإيداع المؤرخ في 2024/04/27 الذي يثبت إيداع قائمة شروط البيع بأمانة ضبط محكمة عنابة، وبناءا على محضر الإيداع المؤرخ في 2024/04/28 الذي يثبت إيداع قائمة شروط البيع بأمانة ضبط محكمة عنابة، وبناءا على محضر الإيداع المؤرخ في 2024/04/29 الذي يثبت إيداع قائمة شروط البيع بأمانة ضبط محكمة عنابة، وبناءا على محضر الإيداع المؤرخ في 2024/04/30 الذي يثبت إيداع قائمة شروط البيع بأمانة ضبط محكمة عنابة، وبناءا على محضر الإيداع المؤرخ في 2024/05/01 الذي يثبت إيداع قائمة شروط البيع بأمانة ضبط محكمة عنابة، وبناءا على محضر الإيداع المؤرخ في 2024/05/02 الذي يثبت إيداع قائمة شروط البيع بأمانة ضبط محكمة عنابة، وبناءا على محضر الإيداع المؤرخ في 2024/05/03 الذي يثبت إيداع قائمة شروط البيع بأمانة ضبط محكمة عنابة، وبناءا على محضر الإيداع المؤرخ في 2024/05/04 الذي يثبت إيداع قائمة شروط البيع بأمانة ضبط محكمة عنابة، وبناءا على محضر الإيداع المؤرخ في 2024/05/05 الذي يثبت إيداع قائمة شروط البيع بأمانة ضبط محكمة عنابة، وبناءا على محضر الإيداع المؤرخ في 2024/05/06 الذي يثبت إيداع قائمة شروط البيع بأمانة ضبط محكمة عنابة، وبناءا على محضر الإيداع المؤرخ في 2024/05/07 الذي يثبت إيداع قائمة شروط البيع بأمانة ضبط محكمة عنابة، وبناءا على محضر الإيداع المؤرخ في 2024/05/08 الذي يثبت إيداع قائمة شروط البيع بأمانة ضبط محكمة عنابة، وبناءا على محضر الإيداع المؤرخ في 2024/05/09 الذي يثبت إيداع قائمة شروط البيع بأمانة ضبط محكمة عنابة، وبناءا على محضر الإيداع المؤرخ في 2024/05/10 الذي يثبت إيداع قائمة شروط البيع بأمانة ضبط محكمة عنابة، وبناءا على محضر الإيداع المؤرخ في 2024/05/11 الذي يثبت إيداع قائمة شروط البيع بأمانة ضبط محكمة عنابة، وبناءا على محضر الإيداع المؤرخ في 2024/05/12 الذي يثبت إيداع قائمة شروط البيع بأمانة ضبط محكمة عنابة، وبناءا على محضر الإيداع المؤرخ في 2024/05/13 الذي يثبت إيداع قائمة شروط البيع بأمانة ضبط محكمة عنابة، وبناءا على محضر الإيداع المؤرخ في 2024/05/14 الذي يثبت إيداع قائمة شروط البيع بأمانة ضبط محكمة عنابة، وبناءا على محضر الإيداع المؤرخ في 2024/05/15 الذي يثبت إيداع قائمة شروط البيع بأمانة ضبط محكمة عنابة، وبناءا على محضر الإيداع المؤرخ في 2024/05/16 الذي يثبت إيداع قائمة شروط البيع بأمانة ضبط محكمة عنابة، وبناءا على محضر الإيداع المؤرخ في 2024/05/17 الذي يثبت إيداع قائمة شروط البيع بأمانة ضبط محكمة عنابة، وبناءا على محضر الإيداع المؤرخ في 2024/05/18 الذي يثبت إيداع قائمة شروط البيع بأمانة ضبط محكمة عنابة، وبناءا على محضر الإيداع المؤرخ في 2024/05/19 الذي يثبت إيداع قائمة شروط البيع بأمانة ضبط محكمة عنابة، وبناءا على محضر الإيداع المؤرخ في 2024/05/20 الذي يثبت إيداع قائمة شروط البيع بأمانة ضبط محكمة عنابة، وبناءا على محضر الإيداع المؤرخ في 2024/05/21 الذي يثبت إيداع قائمة شروط البيع بأمانة ضبط محكمة عنابة، وبناءا على محضر الإيداع المؤرخ في 2024/05/22 الذي يثبت إيداع قائمة شروط البيع بأمانة ضبط محكمة عنابة، وبناءا على محضر الإيداع المؤرخ في 2024/05/23 الذي يثبت إيداع قائمة شروط البيع بأمانة ضبط محكمة عنابة، وبناءا على محضر الإيداع المؤرخ في 2024/05/24 الذي يثبت إيداع قائمة شروط البيع بأمانة ضبط محكمة عنابة، وبناءا على محضر الإيداع المؤرخ في 2024/05/25 الذي يثبت إيداع قائمة شروط البيع بأمانة ضبط محكمة عنابة، وبناءا على محضر الإيداع المؤرخ في 2024/05/26 الذي يثبت إيداع قائمة شروط البيع بأمانة ضبط محكمة عنابة، وبناءا على محضر الإيداع المؤرخ في 2024/05/27 الذي يثبت إيداع قائمة شروط البيع بأمانة ضبط محكمة عنابة، وبناءا على محضر الإيداع المؤرخ في 2024/05/28 الذي يثبت إيداع قائمة شروط البيع بأمانة ضبط محكمة عنابة، وبناءا على محضر الإيداع المؤرخ في 2024/05/29 الذي يثبت إيداع قائمة شروط البيع بأمانة ضبط محكمة عنابة، وبناءا على محضر الإيداع المؤرخ في 2024/05/30 الذي يثبت إيداع قائمة شروط البيع بأمانة ضبط محكمة عنابة، وبناءا على محضر الإيداع المؤرخ في 2024/05/31 الذي يثبت إيداع قائمة شروط البيع بأمانة ضبط محكمة عنابة، وبناءا على محضر الإيداع المؤرخ في 2024/06/01 الذي يثبت إيداع قائمة شروط البيع بأمانة ضبط محكمة عنابة، وبناءا على محضر الإيداع المؤرخ في 2024/06/02 الذي يثبت إيداع قائمة شروط البيع بأمانة ضبط محكمة عنابة، وبناءا على محضر الإيداع المؤرخ في 2024/06/03 الذي يثبت إيداع قائمة شروط البيع بأمانة ضبط محكمة عنابة، وبناءا على محضر الإيداع المؤرخ في 2024/06/04 الذي يثبت إيداع قائمة شروط البيع بأمانة ضبط محكمة عنابة، وبناءا على محضر الإيداع المؤرخ في 2024/06/05 الذي يثبت إيداع قائمة شروط البيع بأمانة ضبط محكمة عنابة، وبناءا على محضر الإيداع المؤرخ في 2024/06/06 الذي يثبت إيداع قائمة شروط البيع بأمانة ضبط محكمة عنابة، وبناءا على محضر الإيداع المؤرخ في 2024/06/07 الذي يثبت إيداع قائمة شروط البيع بأمانة ضبط محكمة عنابة، وبناءا على محضر الإيداع المؤرخ في 2024/06/08 الذي يثبت إيداع قائمة شروط البيع بأمانة ضبط محكمة عنابة، وبناءا على محضر الإيداع المؤرخ في 2024/06/09 الذي يثبت إيداع قائمة شروط البيع بأمانة ضبط محكمة عنابة، وبناءا على محضر الإيداع المؤرخ في 2024/06/10 الذي يثبت إيداع قائمة شروط البيع بأمانة ضبط محكمة عنابة، وبناءا على محضر الإيداع المؤرخ في 2024/06/11 الذي يثبت إيداع قائمة شروط البيع بأمانة ضبط محكمة عنابة، وبناءا على محضر الإيداع المؤرخ في 2024/06/12 الذي يثبت إيداع قائمة شروط البيع بأمانة ضبط محكمة عنابة، وبناءا على محضر الإيداع المؤرخ في 2024/06/13 الذي يثبت إيداع قائمة شروط البيع بأمانة ضبط محكمة عنابة، وبناءا على محضر الإيداع المؤرخ في 2024/06/14 الذي يثبت إيداع قائمة شروط البيع بأمانة ضبط محكمة عنابة، وبناءا على محضر الإيداع المؤرخ في 2024/06/15 الذي يثبت إيداع قائمة شروط البيع بأمانة ضبط محكمة عنابة، وبناءا على محضر الإيداع المؤرخ في 2024/06/16 الذي يثبت إيداع قائمة شروط البيع بأمانة ضبط محكمة عنابة، وبناءا على محضر الإيداع المؤرخ في 2024/06/17 الذي يثبت إيداع قائمة شروط البيع بأمانة ضبط محكمة عنابة، وبناءا على محضر الإيداع المؤرخ في 2024/06/18 الذي يثبت إيداع قائمة شروط البيع بأمانة ضبط محكمة عنابة، وبناءا على محضر الإيداع المؤرخ في 2024/06/19 الذي يثبت إيداع قائمة شروط البيع بأمانة ضبط محكمة عنابة، وبناءا على محضر الإيداع المؤرخ في 2024/06/20 الذي يثبت إيداع قائمة شروط البيع بأمانة ضبط محكمة عنابة، وبناءا على محضر الإيداع المؤرخ في 2024/06/21 الذي يثبت إيداع قائمة شروط البيع بأمانة ضبط محكمة عنابة، وبناءا على محضر الإيداع المؤرخ في 2024/06/22 الذي يثبت إيداع قائمة شروط البيع بأمانة ضبط محكمة عنابة، وبناءا على محضر الإيداع المؤرخ في 2024/06/23 الذي يثبت إيداع قائمة شروط البيع بأمانة ضبط محكمة عنابة، وبناءا على محضر الإيداع المؤرخ في 2024/06/24 الذي يثبت إيداع قائمة شروط البيع بأمانة ضبط محكمة عنابة، وبناءا على محضر الإيداع المؤرخ في

المسلمون حول العالم

الأقلية المسلمة بجمهورية جورجيا

الجزء الأول

جورجيا هي إحدى الجمهوريات السوفيتية التي استقلت بعد انهيار الاتحاد السوفيتي وقد خضعت جورجيا للهيمنة السوفيتية بعد اندلاع الثورة الروسية عام 1917، اجتاحت الجيوش البلشفية جورجيا عام 1921م وضمتها للاتحاد السوفييتي عام 1922 م.

ولكن استعادت جورجيا استقلالها عام 1991م.

الموقع والمساحة :

تبلغ مساحتها 70.000 كيلو متر، وسكانها حوالي 5.297.000 نسمة، ويعتنق الإسلام منهم 794 ألف مسلم،أى حوالى 10 % من مجموع السكان

ويحد جورجيا جمهورية داغستان من الشرق، وتطل على البحر الأسود من الغرب، ومناطق شاشان واستيا الشمالية وكباردیا من الشمال، وتشترك حدودها الجنوبية مع أذربيجان وأرمينيا ، أما حدودها الجنوبية الغربية فتشترك مع تركيا، وعاصمتها مدينة تبليس، وسكان العاصمة حوالي مليون نسمة.

الوضع الاقتصادي:

تعتبر الحاصلات الزراعية من الحبوب، والشمندر السكري، والعنب، والحمضيات، أبرز الغلات الاقتصادية غير أن أبرز غلاتها الاقتصادية الشاي، ونجحت زراعته، وكانت تنتج أكثر من تسعين بالمائة من الشاي المنتج بالاتحاد السوفيتي سابقًا، هذا إلى جانب ثرواتها من المعادن والمراعي.

عدد السكان:

يبلغ عدد سكان جورجيا خمسة ملايين نسمة، يشكل الجورجان 77 % من هذا العدد، والروس الذين هجروا إليها يشكلون حوالي 9 %، والباقي من الأذريين والأرمن والأبخاز، من بينهم 794 ألف مسلم مايمثل 10 % من عدد السكان وينتشر المسلمون بجمهورية جورجيا وملحقاتها من المناطق التي تخضع للحكم الذاتي، ويتبع مسلمي جورجيا الإدارة الدينية لمسلمي شمال القفقاس ومركزها بالداغستان.

مناطق ملحقة بجورجيا:

تضم جورجيا ثلاث جمهوريات تتحد معها في حكم ذاتي، وهي جمهوريات صغيرة لا تتجاوز مساحة أكبرها بضعة آلاف من الكيلومترات، وهذا تنظيم عجيب قصد منه تفتيت القوميات وتقوية النعرة العرقية؛ حتى يضمن الحكم السوفيتي سيطرة كاملة.

أ- جمهورية أبخاريا:

توجد جمهورية أبخاريا، في شمال غربي جورجيا، ومساحتها ثمانية آلاف وستمائة كيلو متر، وسكانها حوالي نصف مليون نسمة، وعاصمتها مدينة سوخوم على البحر الأسود، وينتشر الإسلام بين جماعات الشركس، وتأسست جمهوريتها في سنة 1931.

ب- جمهورية أجاريا:

وتوجد على ساحل البحر الأسود بين جورجيا وتركيا، ومساحتها ثلاثة آلاف كيلو متر، وسكانها حوالي نصف مليون نسمة، وعاصمتها مدينة باطوم على ساحل البحر الأسود، وهي ميناء بترولي هام، يصلها خط أنابيب بباكو، وتأسست أجاريا في سنة 1932، وأغلب سكان أجاريا يعتنق الإسلام، وللأتراك العثمانيين جهد في هذا.



ج- جمهورية أوستيا الجنوبية:

وتوجد في شمال جورجيا في وسط جبال القفقاس، وسكانها يقدرون بمائة وخمسين ألفًا، ومعظمهم من الشركس، ويدين أغلبهم بالإسلام، واستولت عليها روسيا القيصرية عقب مؤتمر برلين 1930، وفي شهر فبراير سنة 1991م قامت ثورة في أوستينا الجنوبية تطالب بالانفصال عن جورجيا، وقتل في هذه الثورة 25 فردًا وجرح العديد.

كيف وصل الإسلام إلى جورجيا؟

عرفت هذه المنطقة ببلاد الكرج، حيث أطلق عليها العرب هذا الاسم، وهي تجاور بلاد الرحاب من الشمال، والرحاب عند الجغرافيين العرب اصطلاح يشمل أذربيجان وأرمينيا وأران، لهذا فانتشار الإسلام بجورجيا مرتبط بانتشاره في بلاد الرحاب.

يتبع..

تاريخ وأحداث

وقفة مع غزوة حمراء الأسد

الجزء الأول

لم تكن حمراء الأسد غزوة مستقلة، وإنما هي جزء من غزوة أُحُد، وصفحة من صفحاتها الهامة، إذ بات الرسول ـ صلى الله عليه وسلم ـ يفكر في الموقف بعد أحد، وأشفق من أن يعود جيش المشركين لغزو المدينة، وأحسّ بما يقاسيه أصحابه من مرارة الهزيمة في أحد، وما يشعرون به من إحباط، ولم يكن ذلك هو السبب الوحيد، فإن خروج النبي - صلى الله عليه وسلم ـ بجيشٍ مُثقل بالجراح هو خير رسالة للأعداء بأن المسلمين لا زالوا أعزّة قادرين على المواجهة، وأن جراحهم وآلامهم لا يمكن أن تعوقهم عن مواصلة الجهاد والقتال، ومن ثم عزم رسول الله ـ صلى الله عليه وسلم ـ على أن يقوم بعملية مطاردة الجيش المكي ـ رغم ما به هو أيضا من جروح ـ وكان ذلك صباح الغد من معركة أحد، أي يوم الأحد الثامن من شهر شوال من السنة الثالثة من الهجرة، وأمر بلالاً أن ينادي في الناس بضرورة التعجيل للخروج للجهاد، ولم يكن الأمر عاماً لجميع المؤمنين، بل كان مقصوراً على أولئك الذين شهدوا معركة أحد بالأمس ..

وما كاد بلال ـ رضي الله عنه ـ يؤذن في الناس بالخروج للجهاد مرة أخرى، حتى تجمع أولئك الذين كانوا مع ـ رسول الله ـ صلى الله عليه وسلم ـ بالأمس، وقد أصابهم القرح، وأنهكتهم الجروح والآلام، ولم يسترح أحد منهم بعد، ومع ذلك انطلقوا جميعا خلف رسول الله ـ صلى الله عليه وسلم ـ يطلبون المشركين، طلبا للنصر أو الشهادة في سبيل الله ..

قال ابن إسحاق : " كان أحُد يوم السبت للنصف من شوال، فلما كان الغد يوم الأحد سادس عشر من شوال: أذّن مؤذن رسول الله - صلى الله عليه وسلم - في الناس بطلب العدو، وأن لا يخرج معنا إلا من حضر بالأمس، فاستأذنه جابر بن عبد الله في الخروج معه فأذن له، وإنما خرج مرهباً للعدو، وليظنوا أن الذي أصابهم لم يوهنهم عن طلب عدوهم " .

وعن عائشة ـ رضي الله عنها ـ: ({ الَّذِينَ اسْتَجَابُوا لِلَّهِ والرَّسُولِ مِن بَعْدِ مَا أَصَابَهُمُ القَرْحُ لِلَّذِينَ أَحْسَنُوا مِنْهُمْ واتَّقَوْا أَجْر عَظِيم }(آل عمران: 172)، قالت لعروةَ : يا ابنَ أُخْتي، كانَ أَبَوَاكَ منهم الزبير وأبو بكر ، لمَّا أصاب نبيَّ الله - صلى الله عليه وسلم - ما أصاب يوم أُحد، فانصرف عنه المشركون خاف أن يرجعوا، فقال: مَنْ يذهب في إثْرِهم؟ فانتدب منهم سبعون رَجُلا، قال: كان فيهم أبو بكر والزُّبَيْرُ) رواه البخاري .

وفي رواية: قال عُروة : قالت لي عائشةُ : (أَبَوَاكَ واللهِ من الذين استجابوا للهِ والرسولِ من بعد ما أصابهم القَرْحُ(الجرح)) .

وهذا رجل من بني عبد الأشهل يصور حرص الصحابة على الخروج للجهاد فيقول: " شهدت أحداً أنا وأخ لي فرجعنا جريحين، فلما أذن مؤذن رسول الله - صلى الله عليه وسلم - بالخروج في طلب العدو قلت لأخي وقال لي: أتفوتنا غزوة مع رسول الله - صلى الله عليه وسلم -؟ والله مالنا من دابة نركبها، وما منا إلا جريح ثقيل، فخرجنا مع رسول الله - صلى الله عليه وسلم -، وكنت أيسر جرحاً منه، فكان إذا غلب حملته عقبة ومشى عقبة (نوبة)، حتى انتهينا إلى ما انتهى إليه المسلمون " .

سار رسول الله ـ صلى الله عليه وسلم ـ والمسلمون معه حتى بلغوا حمراء الأسد، على بعد ثمانية أميال من المدينة، فعسكروا هناك، وأقام فيها ثلاثة أيام، فلم يتشجع المشركون على لقائه، وكان رسول الله - صلى الله عليه وسلم - قد أمر بإشعال النيران فكانوا يشعلون في وقت واحد خمسمائة نار، وذلك من قبيل الحرب النفسية على العدو .. وهناك أقبل مَعْبَد بن أبي معبد الخزاعي إلى رسول الله ـ صلى الله عليه وسلم ـ فأسلم ـ فأمره رسول الله ـ صلى الله عليه وسلم ـ أن يلحق أبا سفيان فَيُخَذِّلَه ـ ولم يكن أبو سفيان يعلم بإسلامه ـ فأدركه بالروحاء على بعد ستة وثلاثين ميلاً من المدينة فخذله، ونصحه بالعودة إلى مكة على عجل، فثنى ذلك أبو سفيان ومن معه ..

يتبع..

من وصايا الرسول

وصية النبي (ص) لابن عباس:

فعن
ابن عباس - رضي
الله عنه - قال: كنت خلف
رسول الله - صلى الله عليه
وسلم - يوماً فقال: ((يا غلام إني
أعلمك كلمات: احفظ الله يحفظك،
احفظ الله تجده تجاهك، إذا سألت
فاسأل الله، وإذا استعنت فاستعن بالله،
واعلم أن الأمة لو اجتمعت على أن
ينفعوك بشيء لم ينفعوك إلا بشيء
قد كتبه الله لك، ولو اجتمعوا على
أن يضروك بشيء لم يضروك إلا
بشيء قد كتبه الله عليك،
رفعت الأقلام، وجفّت
الصحف))

كيفية تحويل التراب إلى ذهب؟!

إذا كُنت تتمنّى تحويل التراب إلى ذهب، فأنت لست وحدك! مُنذ سنوات مضت، كان الكثير من الناس يقضون الكثير من الوقت في محاولة القيام بذلك. لقد أُطلق عليهم اسم "الكيميائيّون". ومع ذلك، لم يتمكّن أيّ منهم من تحقيق ذلك حقًا. ولكن هل من المُمكن حقاً تحويل التراب إلى ذهب؟ اسمع هذه القصة واكتشف ...

مُنذ فترة بعيدة في إحدى القرى البسيطة، عاش شابٌّ مع زوجته التي كانت تحبه كثيرًا، لكنّها كانت تخاف من أمرٍ واحد ولا تستطيع النوم بسببه. فقد كان زوجها يقضي وقته كلّه في محاولة تحويل التراب إلى ذهب دون أن يعمل من أجل توفير نفقات البيت.

قالت الزوجة مُخاطبةً زوجها: "يا زوجي، أنت تحاول طوال اليوم تحويل التراب إلى ذهب. أنت لا تفعل أي شيء آخر! وأخشى أنّ كل أموالنا ستذهب قريبًا".

ردّ الزوج: "أنا أفعل هذا من أجلنا! يومًا ما سنُصبح أغنياء، وسوف تشكريني!"

فقالت زوجته ساخرةً في سرّها: "فقط إذا عشنا حتّى تتمكّن من ذلك".

أدركت الزّوجة أنّها بحاجة إلى المساعدة، فذهبت إلى منزل والدها وقالت له: " من الصباح إلى المساء، يحاول زوجي تحويل التراب إلى ذهب. قريبًا سوف ينفد كل المال الذي لدينا. أحاول التحدّث معه، لكنه لا يستمع. من فضلك، هل يُمكنك أن تتحدّث معه؟" ..... قال والدها: "نعم يا عزيزتي، بالطبع".

وبالفعل في اليوم التالي ذهب الأب لرؤية زوج ابنته. فقال للشاب: "سمعت أنّك تحاول تحويل التراب إلى ذهب" فقال الشاب "أنا سأفعلها! أحتاج إلى بعض الوقت فقط".

قال الأب: "أعرف ذلك، فهنالك شيء لا تعرفه عني. عندما كنت في عمرك كنت كيميائيًّا أيضًا وكنت أريد تحويل التراب إلى ذهب، وليس هذا فقط، بل بعد سنوات عديدة اكتشفت السر".



رد الزوج في دهشة: "هل تعرف حقًا كيف تُحوّل التراب إلى ذهب؟"

قال الرجل العجوز: "نعم، لكن بحلول ذلك الوقت كنت قد تقدَّمت في السّن وكان من الصعب جدًّا عليّ القيام بذلك. لم أكن أعرف أيّ شخص أصغر مني يُمكنني الوثوق به" ونظر إلى صهره مباشرةً في العين.

قفز الشاب من الفرحة وقال لوالد زوجته بسعادة بالغة "يُمكنك الوثوق بي!"

ابتسم الاثنان وتصافحا، ثم أخبر الرجل العجوز صهره عن مسحوق فضة ينمو على ظهر أوراق الموز، وطلب منه أن يزرع بذور الموز في الأرض بينما يقول الكلمات الخاصّة بالتعويذة السحريّة التي عرفها الرجل العجوز بعد سنوات من البحث. عندما تصبح النباتات طويلة وناضجة، يجب إزالة مسحوق الفضة من الجزء الخلفي من الأوراق وحفظه.

قال الشّاب "كم نحتاج من مسحوق الفضة هذا؟"

قال الأب: "ما يُعادل جنيهَيْن من الفضة"

قال الشاب في دهشة "لكن هذا سيتطلّب مئات من نباتات الموز!"

قال الأب. "لهذا السبب كان الأمر يتطلّب الكثير من العمل بالنسبة لي لتنفيذه! ولكنني الآن قادر على إقراضك المال لاستئجار الأرض وشراء البذور".

وبالفعل استأجر الشّاب قطعة أرض كبيرة وقام بتجهيزها وغرس فيها البذور بينما كان يقول التعويذة السحريّة التي تعلّمها من والد زوجته. كان الشاب يسير كل يوم بين صفوف النباتات الصغيرة، وبعناية كبيرة كان يُزيلُ الأعشاب الضارّة ويُبعد الآفات.

عندما أصبحت نباتات الموز طويلة وناضجة، قام الشّاب بإزالة مسحوق الفضّة السحري من الجزء الخلفي من أوراقها. ولكنّه وجد أنّه لم يجمع إلا القليل من المسحوق فكان عليه شراء المزيد من البذور وزراعة المزيد من الموز. استغرق الأمر بضع سنوات، لكنّه حصل أخيرًا على الجنيهين المطلوبَين.

وبفرح عظيم ركض إلى منزل والد زوجته قائلًا: "لديّ ما يكفي من مسحوق الفضة!"

"عظيم!" قال والد زوجته. وأكمل: "الآن سأوضّح لك كيفية تحويل التراب إلى ذهب! لكن عليك أوّلاً أن تحضر لي دلوًا من التراب من مزرعة الموز. ويجب عليك إحضار ابنتي معك".

لم يفهم الشّاب السبب، لكنّه ركض إلى المزرعة وحفر دلوًا من التراب. ثم أحضر زوجته إلى المنزل، وذهب الاثنان إلى منزل الرجل العجوز.

سأل الأب ابنته: عندما كان زوجك يحفظ مسحوق الموز، ماذا فعلت بالموز؟

قالتَ: "كُنت أقوم ببيعه، هكذا تمكّنا من العيش".

سأل الأب: "هل قمت بتوفير أي أموال؟"

قالت: "بالطبع".

ردَّ الأب: "هل يمكنني رؤيته؟" ... ألقت الشّابة وزوجها نظرةً سريعةً على بعضهما البعض - كان هذا غريبًا! لكنّها عادت إلى المنزل وعادت بحقيبة كبيرة. رأى الأب أنّ داخل الحقيبة الكثير من العملات الذهبيّة.

أخذ الأب العجوز دلو التراب وألقاه على الأرض وأخذ الكيس وسكب العملات الذهبيّة في كومة بجانب التراب.

قال وهو يلتفت إلى صهره: «كما ترى، لقد حولت التراب إلى ذهب!"

فقال الشاب مُتعجّبًا: "ماذا؟"

قالت الابنة "أوه، فهمت!" ثم أكملت وهي تتجه إلى زوجها: "يا عزيزي، لقد قمت بزراعة التربة، ثم قمنا ببيع الموز. الآن لدينا عملات ذهبية!"

فقال الزَّوج: "لكنّ هذا ليس السحر الذي كان يدور في ذهني".

قال الأب لصهره مُبتسمًا " ومن قال أنّك بحاجة إلى السحر لتُحوّل التراب إلى ذهب؟ الآن دعانا نأكل!"

وجلس الثلاثة لتناول عشاء جيد ولذيذ بعد أن تمكّنوا بفضل حكمة الرجل العجوز من تجميع الكثير من الذهب الذي سيكفيهم لسنوات.

الدرس المُستفاد من هذه القصّة هو أنّ العمل الجادّ والصبر يؤدّيان إلى النجاح.

في القصة، لم يكن للرجل وسيلة سحريّة لتحويل التراب إلى ذهب. بدلاً من ذلك، من خلال العمل الجاد والصبر قام بزراعة الموز الذي قامت زوجته ببيعه والذي كان سببًا في حصولهم على الذهب بشكلٍ تدريجي.



هل تعلم ؟

أن جسم الإنسان يتكون من 100 تريليون خلية تقريبا.

أوجد المسلك



الأخطـــاء السبعة

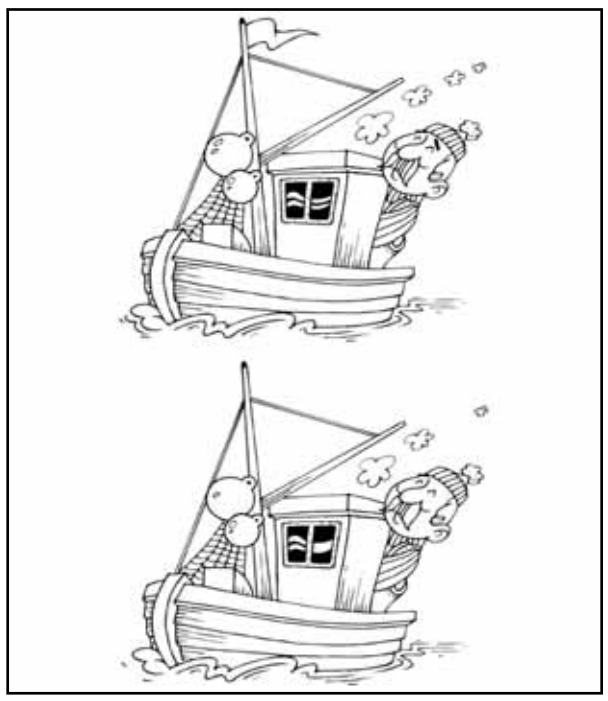

أربـــط معنـــا



سودوكو

			6	2			7	1
2		7	8					
				7	4			9
4		3	1			9		7
	5			4			6	
1		8			6	4		3
3			7	1				
					2	3		5
8	2			6	3			

e-sudoku.fr - nº 16757 - Niveau Facile

4	6						2	
2	1		5	3				
5		8	2		6	1		
		1					4	6
			6	1	9			
3	5					8		
		3	9		5	4		2
				4	3		1	7
	7						5	8

e-sudoku.fr - nº 116342 - Niveau Facile

					6	8	9	
9		3		8	7			
		4	5	9				
	4	9			3	5	2	
7				5				1
	5	2	7			3	6	
				3	9	2		
			2	7		6		8
	2	1	8					

e-sudoku.fr - nº 117159 - Niveau Facile

5							6	7
7			9	5	6		2	
		9	2			4		1
		6		8				2
	9	7				3	8	
4				9		6		
6		5			9	1		
	4		8	3	1			6
3	8							9

e-sudoku.fr - nº 125217 - Niveau Facile

الحـــــل

5	3	4	6	2	9	8	7	1
2	9	7	8	3	1	5	4	6
6	8	1	5	7	4	2	3	9
4	6	3	1	5	8	9	2	7
9	5	2	3	4	7	1	6	8
1	7	8	2	9	6	4	5	3
3	4	9	7	1	5	6	8	2
7	1	6	4	8	2	3	9	5
8	2	5	9	6	3	7	1	4

4	6	9	7	8	1	5	2	3
2	1	7	5	3	4	6	8	9
5	3	8	2	9	6	1	7	4
7	9	1	3	5	8	2	4	6
8	4	2	6	1	9	7	3	5
3	5	6	4	2	7	8	9	1
1	8	3	9	7	5	4	6	2
6	2	5	8	4	3	9	1	7
9	7	4	1	6	2	3	5	8

5	1	7	3	2	6	8	9	4
9	6	3	4	8	7	1	5	2
2	8	4	5	9	1	7	3	6
8	4	9	6	1	3	5	2	7
7	3	6	9	5	2	4	8	1
1	5	2	7	4	8	3	6	9
6	7	8	1	3	9	2	4	5
3	9	5	2	7	4	6	1	8
4	2	1	8	6	5	9	7	3

5	2	3	1	4	8	9	6	7
7	1	4	9	5	6	8	2	3
8	6	9	2	7	3	4	5	1
1	5	6	3	8	4	7	9	2
2	9	7	6	1	5	3	8	4
4	3	8	7	9	2	6	1	5
6	7	5	4	2	9	1	3	8
9	4	2	8	3	1	5	7	6
3	8	1	5	6	7	2	4	9

عناية

نصائح للحفاظ على صحة الجهاز الهضمي والوقاية من المشاكل الهضمية



اليوم الأول والثاني

•الإفطار: كوب ماء دافئ مع عصير نصف ليمونة. شوفان بالحليب قليل الدسم + موزة + ملعقة عسل طبيعي.

•الغداء: صدر دجاج مشوي + أرز بني + سلطة خضراء بزيت الزيتون.

•العشاء: شوربة خضار + شريحة توست أسمر + كوب زبادي طبيعي.

•نصيحة اليوم: امشِ لمدة 15 دقيقة بعد الغداء.

اليوم الثالث والرابع

•الإفطار: شريحتان من خبز القمح الكامل + جبن أبيض + خيار وطماطم+ كوب شاي بالنعناع أو الزنجبيل.

•الغداء: سمك مشوي + بطاطا مشوية + خضار مطهية بالبخار.

•العشاء: سلطة تونة + شوربة عدس خفيفة.

•نصيحة اليوم: تجنّبي المشروبات الغازية تماماً.

اليوم الخامس

•الإفطار: زبادي مع الشوفان والتوت أو الفراولة.

•الغداء: لحم مسلوق أو مشوي (كمية معتدلة) + برغل + سلطة خضراء.

•العشاء: حساء الكوسا أو الجزر + ثمرة فاكهة.

•نصيحة اليوم: تناولي كوب ماء دافئ قبل الأكل بنصف ساعة.

اليوم السادس

•الإفطار: بيضة مسلوقة + خبز أسمر + شرائح أفوكادو.

•الغداء: معكرونة القمح الكامل بصلصة الطماطم الطبيعية + سلطة.

•العشاء: شوربة شعير أو خضار + كوب لبن رايب.

•نصيحة اليوم: خصصي وقتاً للراحة النفسية أو التأمل 10 دقائق.

اليوم السابع (تنظيف خفيف للجهاز الهضمي)

•الإفطار: عصير طبيعي من الجزر والتفاح الأخضر.

•الغداء: طبق خضار مطهو بالبخار + قطعة دجاج أو سمك خفيف.

•العشاء: حساء عدس + ثمرة تفاح.

•نصيحة اليوم: تناولي مشروباً دافئاً من النعناع أو البابونج قبل النوم لتسهيل الهضم.

5 نصائح لأسبوع صحي ومعدة خفيفة

•اشربي من 1.5 إلى 2 لتر ماء يومياً.

•قللي الملح، السكر والمشروبات الغازية.

•اجعلي الألياف جزءاً من كل وجبة (خضار، فواكه، شوفان وحبوب كاملة).

•توقفي عن الأكل قبل الشبع التام.

•نامي على الجانب الأيسر لتحسين عملية الهضم.

طفلك

كيفية علاج الحساسية الغذائية عند الأطفال



لتجنب الأطعمة التي تسبب الحساسية عند الأطفال، يجب على الأمهات والآباء تسجيل كل طعام يتناولونه، ومراقبة الأطعمة التي تسبب الحساسية.

يمكن للأمهات أيضاً تجربة أطعمة مختلفة بكميات صغيرة؛ لمعرفة ما إذا كانت هناك أي ردود فعل تحسسية. مراقبة أي تفاعلات حساسية قد تحدث بعد تناول الطعام.

بعد معرفة الأطعمة التي تسبب الحساسية، يجب على الأمهات تجنبها، وقراءة ملصقات الأطعمة بعناية؛ للتأكد من عدم وجود أطعمة مسببة للحساسية فيها.

لا تنسي إخبار عائلتك ومقدمي الرعاية عن مكونات الطعام التي تسبب المشكلة؛ حتى تتمكنوا من تجنبها.

يمكن أن يساعدك عرض طفلك على طبيب أو أخصائيَ حساسية فيَ تحديد مسببات الحساسية الغذائية. يمكن للطبيب إجراء اختبارات حساسية مختلفة لتحديد مسببات الحساسية.

ينبغي على الأمهات أيضاً استشارة طبيب أطفال؛ لمعرفة الخطوات اللازمة للتعامل مع ردود الفعل التحسسية لدى أطفالهن. سيساعدهم ذلك على التعامل مع الحساسية في المستقبل.

عادةً ما يتوافر علاج مضاد للهيستامين. ومع ذلك، يُرجى استشارة الطبيب؛ لتحديد النوع والجرعة المناسبيْن.

قد تختفي بعض أنواع الحساسية، مثل حساسية القمح وفول الصويا والبيض وحليب البقر، مع نمو طفلك وتقدمه في العمر، ويرجع ذلك إلى تحسّن جهازه المناعي، ومع ذلك هناك أيضاً أنواع من الحساسية الغذائية عند الأطفال لا يمكن علاجها إلا بعد البلوغ؛ مثل الحساسية تجاه الأسماك والمأكولات البحرية والمكسرات.

طبخ

عجينة الكريب الحلو



المكوّنات

- الدقيق الأبيض : كوب (متعدد الاستخدامات)
- حليب : كوب (سائل)
- البيض : 2 حبة (بدرجة حرارة الغرفة)
- الزبدة : 2 ملعقة كبيرة (مذابة)
- سكر : ملعقة كبيرة
- ملح : رشّة (يُضاف دائماً سواء للوصفة الحلوة أو المالحة)
- الفانيليا : رشّة

طريقة تحضير

•في وعاء الخلاط الكهربائي ضعي البيض، الحليب، الزبدة المذابة، السكر، الملح، والفانيليا.

•اخفقي جيداً حتى تتجانس المكونات.

•أضيفي الدقيق تدريجياً إلى الخليط السائل مع الاستمرار في الخفق حتى يذوب تماماً ولا تتبقى أي تكتلات، ويجب أن يكون قوام الخليط سائلاً وخفيفاً كقوام اللبن الرائب.

•صبي الخليط في وعاء آخر باستخدام مصفاة ناعمة للتأكد من إزالة أي كتل دقيق متبقية.

•غطي الوعاء واتركيه في الثلاجة ليرتاح لمدة 30-15 دقيقة، وهذه الخطوة تساعد على تمدد الغلوتين في الدقيق وتجعل الكريب أكثر مرونة ولا يتمزق أثناء التسوية.

•ضعي مقلاة غير لاصقة على نار متوسطة إلى عالية واتركيها تسخن جيداً.

•امسحي المقلاة بمسحة خفيفة جداً من الزبدة باستخدام منديل مطبخ.

•ارفعي المقلاة عن النار، واسكبي مقدار ربع كوب تقريباً من الخليط في المنتصف.

•حركي المقلاة بحركة دائرية سريعة ومائلة لتوزيع الخليط الرقيق على سطح المقلاة بالكامل.

•اتركي الكريب على النار لمدة 2-1 دقيقة حتى يصبح لون الأطراف ذهبياً خفيفاً وتنشف الحواف.

•اقلبي الكريب بلطف باستخدام ملعقة مسطحة واتركيه دقيقة أخرى على الجانب الثاني.

•انقلي قطعة الكريب الجاهزة إلى طبق وغطيها بمنديل مطبخ نظيف للمحافظة على طراوتها حتى الانتهاء من الكمية.

نصائح

نصائح مهمة لشعر ناعم ولامع في الشتاء

تجنبي الماء الساخن جداً عند الغسل: الماء الساخن يزيل الزيوت الطبيعية من فروة الرأس، مما يزيد الجفاف والهيشان. استخدمي الماء الفاتر دائماً.

•لا تفرطي في غسل شعرك: الغسل اليومي يجهد الشعر الجاف. اكتفي بغسله مرتين أسبوعياً؛ للحفاظ على الترطيب الطبيعي.

•ابتعدي عن المنشفة الخشنة: استخدمي منشفة قطنية ناعمة أو قميصاً قطنياً؛ لتجفيف الشعر برفق دون فرك.

•احمي شعرك من البرد والرياح: عند الخروج، غطي شعرك بوشاح حريري أسفل القبعة؛ لتقليل الاحتكاك ومنع الجفاف الناتج عن الهواء البارد.



•دلكي فروة الرأس بانتظام: التدليك بزيت دافئ يحفز الدورة الدموية ويقوي البصيلات، مما يمنح الشعر مظهراً أكثر حيوية.

•استخدمي منتجات خفيفة: اختاري كريمات ترطيب أو سيروم طبيعي بتركيبة خفيفة ومرطبة.

•قللي من استخدام الحرارة: مكواة الشعر والسيشوار من أكثر أسباب الهيشان. استخدميها فقط عند الضرورة وعلى حرارة منخفضة.

•قصي الأطراف بانتظام: تخلصي من الأطراف المتقصفة كل 6-8 أسابيع؛ لتحافظي على مظهر صحي ومتوازن لشعرك.

•احرصي على تغذية شعرك من الداخل: تناولي أطعمة غنية بالدهون الصحية مثل الأفوكادو والمكسرات، واشربي كمية كافية من الماء يومياً.

•رطبي الشعر قبل النوم: ضعي كمية صغيرة من زيت الأرغان أو السيروم الطبيعي على الأطراف قبل النوم، ولفي شعرك بوشاح حريري؛ لتستيقظي بشعر ناعم.

تدابير

حل سحري لوبر الملابس بعد الخروج من الغسالة



•اغسلي الملابس على درجة حرارة مُناسبة: يُحب الوبر الاحتكاك والكهرباء الساكنة والحرارة؛ لتجنُّب ذلك، اغسلي الملابس بالماء البارد على دورة غسيل منخفضة إلى مُتوسطة. وإذا غسلتِ حمولة وخرجتْ الملابس بوبَر زائد، فابحثي عن القطع التي تُسبب المشكلة وأزيليها، وأعيدي غسل الملابس المتبقية من دون مُنظف لإزالة الوبر. أما لحمولة الغسيل الكبيرة، أضيفي كوباً من الخل الأبيض المقطر أو منعِّم الأقمشة السائل إلى دورة الشطف؛ للمساعدة في إرخاء الألياف وإزالة الوبر. تشمل الألياف الأبرز التي تُكوّن الوبر: القطن والبوليستر. في المقابل، الإسباندكس والليكرا أكثر مقاومة. لذا، افصلي الملابس التي تُنتج الوبر (مثل البطانيات والمناشف والسترات) واغسليها بشكل منفصل.

•اغسلي الملابس مقلوبة: تساعد هذه الطريقة على منع تراكُم الوبر على السطح الخارجي للقماش. اقلبي الملابس قبل وضعها في الغسالة، وأضيفي منعّمَ الأقمشة لمنع تراكُم الوبر. كما يجب الأخذ في الاعتبار: المتابعة الدائمة لتعليمات الشركة المصنّعة، قبل إضافة أي مواد إلى الغسالة.

•استخدام بكرات الوبر أو الشريط اللاصق أو القفازات المطاطية: بكرات الوبر هي أدوات يدوية مزوّدة بصفائح لاصقة تلتقط تلك الجزيئات من القماش. لفّي الشريط حول يدك مع توجيه الجانب اللاصق للخارج، ثمّ ربّتي على القماش برفق لإزالة الوبر. يمكنك أيضاً تنظيف الملابس المغطّاة بالوبَر بقفاز مطاطي رطب، حيث يلتصق به الوبر.

•استخدام ماكينة حلاقة الأقمشة: يساعد استخدام ماكينة حلاقة الأقمشة على إزالة أيّ وبر زائد ومنع انتقاله. لذا يجب وضع قطعة الملابس على سطح مستوٍ لضمان نعومتها وخلوّها من التجاعيد، ثمّ قومي بتشغيل الماكينة ومرّريها برفق على سطح القماش لإزالة الوبر، وحرّكي الماكينة دائماً بحركة منتظمة. كذلك، يجب تجنُّب الضغط بقوة شديدة لمنع تشابك القماش، وأفرغي محتويات صندوق الوبر باستمرار في سلة المهملات أثناء العملية؛ لأن امتلاء الصندوق قد يُقلّل من فعاليتها. بعد الانتهاء، افحصي قطعة الملابس بحثاً عن أيّ وبر متبقٍ، ومراجعة أية بقع فائتة.

•استخدمي بخاخاً مضاداً للكهرباء الساكنة: يزيل البخاخ المضاد للكهرباء الساكنة الوبر من الغسيل، عن طريق معادلة الكهرباء الساكنة التي تسبب التصاقه بالأقمشة. عند الاستخدام، يُقلل البخاخ من الشحنة الساكنة؛ مما يُسهل تنظيفه بالفرشاة أو مسحه.



تيم حسن يجسد شخصية قيصر



يستعد النجم السوري تيم حسن لخوض تجربة مختلفة في مسيرته الفنية، من خلال تجسيد شخصية "قيصر" (Caesar) في فيلم سينمائي روائي طويل يستند إلى قصة حقيقية مرتبطة بتوثيق الانتهاكات والتعذيب داخل السجون السورية خلال فترة حكم نظام بشار الأسد، ويتناول قصة الضابط السوري فريد المذهان الذي خاطر بحياته لكشف التعذيب والانتهاكات الحقوقية في سجون النظام.

وجاء الإعلان عن المشروع خلال مؤتمر صحافي عقد ضمن فعاليات ملتقى الدوحة لصنّاع الأفلام، على هامش مهرجان الدوحة السينمائي 2026، بحضور تيم حسن والمخرج السوري أمير فخر الدين، وفريد ندى المذهان، المعروف باسم (قيصر)، إلى جانب عدد من المنتجين والشخصيات المشاركة في المشروع.

مخرج مسلسل غادة عبد الرازق "روح وجسد" يحسم الجدل حول توقف العمل



حسم المخرج أمير شوقي الجدل المثار خلال الفترة الماضية بشأن توقف مسلسل "روح وجسد"، الذي تقوم ببطولته الفنانة غادة عبد الرازق، وتشارك به في موسم رمضان المقبل، مؤكدا أن العمل لم يتوقف، وأن التحضيرات الخاصة به تسير بشكل طبيعي، استعدادًا لبدء التصوير خلال الأيام المقبلة، تمهيدًا لعرضه ضمن موسم دراما رمضان 2027.

وأوضح أمير شوقي، في تصريحات ، أن مسلسل "روح وجسد" سيكون حاضرا بشكل طبيعي ضمن خريطة مسلسلات رمضان 2027، نافيًا ما تردد بشأن توقف العمل أو وجود أزمات تعوق استكمال التحضيرات الخاصة به.

وجاءت تصريحات أمير شوقي لتضع حدًا للتكهنات التي أثيرت حول مصير المسلسل، خاصة مع اقتراب موسم دراما رمضان 2027، الذي يشهد استعدادات مكثفة من صناع الأعمال الفنية للانتهاء من التصوير وتجهيز الحلقات قبل موعد العرض.وتدور أحداث مسلسل "روح وجسد" في إطار درامي اجتماعي، حول سيدة تواجه مجموعة من الأزمات والصراعات في حياتها، وتتوالى الأحداث في سياق يحمل العديد من المفاجآت والتحولات الدرامية، إذ تستند قصة العمل الى أحداث حقيقية.

ومن المقرر عرض المسلسل ضمن موسم دراما رمضان 2027، ليكون أحد الأعمال التي تنافس بها غادة عبد الرازق خلال الموسم الرمضاني المقبل.

إلهام شاهين تعلن أسباب تعثر إنتاج عملين



كشفت الفنانة إلهام شاهين عن أسباب توقف مشروعين دراميين تاريخيين كانت تستعد لتقديمهما خلال الفترة الماضية، وكان من المقرر أن تجسد من خلالهما شخصيتي الملكتين "حتشبسوت" و"شجر الدر"، موضحة أن ارتفاع التكلفة الإنتاجية للأعمال التاريخية حال دون تنفيذ المشروعين، رغم وصول أحدهما الى مرحلة متقدمة من الكتابة.

وقالت إلهام شاهين، على هامش حضورها حفل ختام مهرجان القاهرة السينمائي الدولي، إنها كانت تستعد لتقديم شخصيتي حتشبسوت وشجر الدر في عملين تاريخيين، إلا أن المشروعين لم يخرجا الى النور بسبب الميزانيات الكبيرة التي تتطلبها هذه النوعية من الإنتاجات، مشيرة الى دور الكاتب الراحل يسري الجندي في كتابة أحد العملين.

وأضافت إلهام: "كنت هعمل دور حتشبسوت، وشجر الدر، يسري الجندي كان كاتب 30 حلقة، والاتنين وقفوا لأن الأعمال التاريخية بتتكلف كتير أوي".

وأوضحت تصريحات إلهام شاهين أن المشروعين واجها عقبة إنتاجية حالت دون استكمالهما، رغم وجود نص مكتوب لأحدهما، إذ تولى الكاتب الراحل يسري الجندي كتابة 30 حلقة، وهو ما يعكس أن المشروع لم يكن مجرد فكرة أولية، بل وصل الى مرحلة من التحضير والكتابة قبل أن يتوقف بسبب ارتفاع التكاليف.

ياسر جلال يوقف تصوير مسلسل "القناع"



كشف الفنان ياسر جلال تفاصيل إصابته خلال تصوير أحد مشاهد الأكشن في مسلسله الجديد "القناع"، الذي يخوض من خلاله منافسات موسم دراما رمضان 2027، موضحًا أن الإصابة تسببت في توقف التصوير لمدة أسبوع، لحين حصوله على فترة الراحة اللازمة واستعادة قدرته على استئناف العمل.

وقال ياسر جلال، في تصريحات صحافية، إنه تعرض للإصابة يوم الخميس الماضي، أثناء تصوير مشهد مطاردة في منطقة الأباجية، تضمن عددًا من حركات الأكشن، مشيرًا الى أنه أصيب بتمزق في القدم اليسرى نتيجة الحركات التي تطلبها المشهد.

وأوضح جلال أن الإصابة تستلزم حصوله على راحة لمدة أسبوع، وهو ما أدى الى توقف تصوير المسلسل خلال هذه الفترة، على أن يستأنف فريق العمل التصوير عقب انتهاء فترة الراحة، وفقًا لحالته الصحية.

عمرو دياب يعلن مشاركته في إعلانات رمضان 2027



أعلن عمرو دياب عن تواجده في موسم إعلانات رمضان 2027، مؤكدًا مشاركته في أكثر من إعلان خلال الموسم المقبل، في خطوة تأتي امتدادًا لحضوره الإعلاني اللافت خلال السنوات الماضية.

ويعد ظهور عمرو دياب في الحملات الإعلانية الرمضانية من أبرز الأنشطة التي ينتظرها الجمهور، خاصة مع ارتباط عدد من أغانيه وأعماله الدعائية بالموسم الرمضاني، الذي يشهد منافسة واسعة بين النجوم والشركات الكبرى على تقديم حملات جديدة.

ومن المقرر أن يحيي عمرو دياب حفلًا غنائيًا في العاصمة البريطانية لندن يوم 20 كانون الأول (ديسمبر) المقبل، ضمن جولة أوروبية يعتزم القيام بها خلال الفترة القادمة، في إطار نشاطه الفني وإحياء حفلاته خارج مصر.

ويأتي الحفل المرتقب بعد سلسلة من الحفلات التي أحياها الهضبة خلال الفترة الأخيرة، وسط حضور جماهيري كبير وتفاعل مستمر مع أعماله الغنائية.

العلاّمة مُختار نويوات: الأستاذ المتميّز بجامعة عنابة

-أضواء على آثاره في اللُّغة والأدب-

أُصيبت الجامعة الجزائرية والوسط الأكاديمي برُزء فادح بوفاة العلاّمة مُختار الأحمدي نويوات يوم :02ماي2023م؛ الذي قدم خدمات جليلة للعلم والمعرفة في الجزائر منذ سنوات الاستقلال الأولى، وبرحيله خسرت اللّغة العربية والجامعة الجزائرية أحد فرسانها الأفذاذ، وأحد كبار العلماء الأجلاء الذين قدموا خدمات جليلة للغتنا العربيّة؛ فالعلاّمة مختار الأحمدي نويوات يعد قامة سامقة من قامات العلم والمعرفة، وأحد كبار علماء المغرب العربي الشوامخ الذين عشقوا اللُّغة العربيّة، وأفنوا حياتهم في خدمتها و دراستها وسبر أغوارها؛ فقد كان الراحل صاحب ثقافة موسوعية، ترك بصمات راسخة في شتى الميادين العلميّة، وخلف عدداً من الآثار العلميّة الثمينة، وتخرج عليه خلق كثير من الطلاب في اللُّغة العربيّة وآدابها، وقد نال عدّة شهادات تقديريّةٍ وفخريّة، كما كرّمته هيئات علميّة وثقافيّة جمة مرّات، ولا ريب في أن جهود العلاّمة مختار نويوات تستحق الإشادة والتنويه؛ اعترافاً بمكانته وتقديراً لخدماته الجليلة في حقول اللُّغة والأدب، والثقافة الشعبية، ويرمي هذا الكتاب إلى الإضاءة على حياته، وإلى تقديم مُعالجة تحليليّة لمؤلفاته وبعض دراساته ومقدماته المتنوعة التي كتبها في فترات مختلفة من حياته العلميّة الثرية.



الدكتور/
محمد سيف
الإسلام بوفلاقة

كلية الآداب واللُّغات،
وجامعة عنابة، والجزائر

..تابع

لقد تنوعت مواضيع كتاب «شرح الأسئلة الرمضانية»، تنوع الأسئلة المطروحة، والتي أشرف على اختيارها العلاّمة أحمد حماني؛ رئيس المجلس الإسلامي الأعلى، وهي -كما يذكر العلاّمة الأحمدي نويوات- تارة أدبية محضة تتناول النثر الفني، والشعر، أو تاريخ الأدب، وتارة دينية تثير مشكلة فقهية، أو موضوعاً هاماً في التفسير، والحديث، أو علم الكلام، وتنقلك حيناً إلى التاريخ الإسلامي القديم، أو الحديث، أو العصر الحاضر، وحيناً إلى ميدان الجغرافيا، وغير ذلك مما يوسع آفاق الفكر، ويبعث على البحث، والتنقيب.

4- **معجم الأفعال المتعدية بحرف:**

طبع هذا الكتاب أول مرة في دار العلم للملايين ببيروت خلال شهر حزيران-يونيو1979م، وقد حدد العلاّمة موسى الأحمدي نويوات الأهداف التي كان يتوخاها من تأليف هذا الكتاب في مقدمته، ويمكن تلخيصها كالتالي (بأسلوب المؤلف نفسه): «وبعدُ، فإنه لما كانت الأفعال المتعدّيةُ بحرف لا ضابط يضبطها، ولا قاعدة تحدّدُ الحرف الذي يتعدى به كلُّ منها، وكان الكشف عنها يستلزم العودة إلى أكثر من معجم من معاجم اللّغة، وكان الغوصُ في خضمٍّ زاخر من الحالات والأوجه يتطلبُ مراجعةً كل مادة، وما تفرّع عنها:رأيتُ أن أجمع بعض الأفعال المتعدية بحروف الجرِّ المختلفة، وأبيّن اختلاف الحروف لاختلاف معنى الفعل الواحد.كرغب فيه، ورغِب عنه، وصَبَر عنهُ إلى غَير ذلك.

وقد أخذتُ هذه الأفعال المتعدية بحروف الجرِّ من معاجم موثوق بصحّتها: كمختَار الصِّحاح للرازي، وأساس البلاغة للزمخشري، والمصباح المنير للفيّومي، وتهذيب الصِّحاح للزّنجاني، ومعجم متن اللغة لأحمد رضا، وغيرها. تلك هي مراجعي التي اعتمدتُها، ولم أنقل تلك المفردات مجرّدة مبتورة بل أثبتُّها مصوغة في جمل مفسر معناها، ممثلة لما تتعدى به كلُّ مادة منها، كما جاءت في مظانها من المعاجم.

وللأمانة العلمية أنبه إلى أنه ليس لي من هذا العمل المتواضع إلاّ جمعُ ما تفرق في تلك المعاجم ليكون في كتاب واحد بدلاً من كتب مختلفة، وليسهل للباحث مراجعته.

ولقد ألجأتني ضرورة الاختصار إلى أن أقتصر على ما هو شائعٌ في الاستعمال، وما ينبغي للطالب أن يعرفه من تلك الأفعال المتعدية مرّةً بنفسها، وأخرى بالحرف.

ولا يفوتني أن ألفت هنا النظر إلى أنني رميتُ إلى توفير الكثير من وقت القارئ الكريم، وإلى أن أجنبه مشاق البحث، والتنقيب.وأرجو من ذوي الهمم أن يكملوا ما فاتني، ويتداركوا ما غاب عني.وعسى أن يكون هذا العمل حافزاً لهم، وقد بذلتُ ما في وسعي ولم آلُ جهداً فيما قصدتُ إليه من النفع(ومبلغ نفس عذرها مثل منجح) والله المستعان» (24).

5- **مؤلفات أخرى:**

تنوعت وتعددت نشاطات وجهود العلاّمة موسى الأحمدي نويوات، في شتى مجالات المعرفة، فقد ترك إنتاجاً علمياً زاخراً في شتى الميادين التاريخية، والأدبية، والدينية، والإعلامية، ومن بين

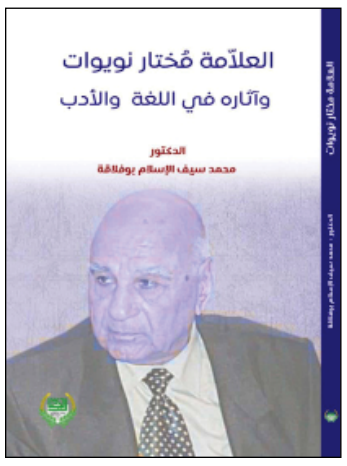

مؤلفاته التي تندرج في إطار اهتماماته الفقهية، والدينية كتاب وسمه ب: «باب الفرائض»، ألفه في إحدى البوادي الجزائرية على ضوء شمعة، فقد كان شغوفاً بالدراسات الدينية، وصاحب وعي كبير برسالة الفقيه في نفض الغبار عن القضايا الدينية الشائكة، وقد تجسد اهتمامه وشغفه بعلم المواريث بأقسامه الثلاثة (الحساب والفرائض والوصايا) في كتاب موسوم بـ: «كشف النقاب عن تمارين اللباب»، وهذا الشغف-كما يذكر الباحث نجيب بن خيرة- يعود إلى أيام دراسته في الزيتونة، فقد«جدَّ في تحصيله إلى أن ملك ناصيته، وعده مواطنوه من كبار المتخصصين فيه، وقد وكل إليه المجلس الإسلامي الأعلى مراجعة (كتاب الفرائض للميلي)، وقد انبرى الأحمدي لحل تمارين كتاب (باب الفرائض) للشيخ محمد الصادق الشطي، عندما ظهر أول مرة، وراح يُدرسه لطلابه في سنوات تدريسه الأولى، وكان ثمرة جهوده أن صنف في هذا الفن كتاباً جعله بعنوان: (كشف النقاب عن تمارين اللباب)، وأرسله إلى المؤلف الشيخ الشطي يستشيره في نشره، ولما اطلع عليه أذن له بنشره»(25).

وقد كتب الشيخ الشطي كلمة يُثني فيها على الأعمال الجليلة التي قام بها العلاّمة الأحمدي نويوات، ومما ذكره فيها: «فقد تشرفت بمطالعة كتاب كشف النقاب عن تمارين اللباب بعد عرضه علي من مؤلفه العلاّمة الجليل الفرضي النبيل الأجلّ الشيخ سيدي موسى بن الملياني الأحمدي المدرس بمدرسة التهذيب، وبعد أن سرحت النظر في قوادمه وخوافيه ألفيته حلاً صحيحاً، ولطلاب الفن رياضاً مريحاً، فاق أصله في الإيضاح، وزاد بما فيه مراح الأرواح، يشهد بفضل من أحكم صنعه، وأوقد نبراسه، يصلح أن يكون مرجعاً للمعلم فضلاً عن المتعلم جزى الله مؤلفه الفاضل جزاءً موفوراً، وجعل سعيه في ذلك مشكوراً»(26).

كما أعجب العلاّمة صالح المالقي؛ شيخ الجامع الأعظم وفروعه بتونس، أيما إعجاب بجهود العلاّمة الأحمدي نويوات، وبعد أن اطلع على كتاب: «كشف النقاب عن تمارين اللباب»، كتب كلمة عنه جاء فيها: «...وبعد: فقد اطلعنا على التأليف الموسوم بـ (كشف النقاب عن تمارين اللباب) الذي دبجه يراع العالم الفاضل الشيخ السيد موسى بن الملياني المدرس بمدرسة التهذيب فألفيناه تأليفاً قيماً، يعين المعلم، ويهدي المتعلم، شكر الله لمؤلفه، ولصاحب الأصل العالم الجليل ابننا الروحي الذي قرب بتأليفه شوارد هذا العلم، ومسائله الصعاب، فكان بذلك حرياً أن يوسم تأليفه من بين كتب الفن بالباب، وقد زانه اليوم ما كشف من نقابه، بما سهل تطبيق تمارينه على طلابه...»(27).

يتبع..

الصريح
تصدر عن ش.ذ.م.م "الصريح"
رأسمالها: 100.000.00دج
المدير المسير/ مدير التحرير
خميسي غانم

المدير مسؤول النشر:
رضوان سكلولي
رئيس التحرير:
إبتسام بلبل

رقم الحساب البنكي:
92 4000034856 00215 004
القرض الشعبي الجزائري
وكالة رقم: 215
شارع الأمير عبد القادر - عنابة
رقم الحساب البريدي: CCP
SARL EL SARIH
nº0021002977 clé 50

العنوان: شارع ابن خلدون 04 بجانب وكالة أوريدو شارع قمبيطا الطابق الثالث عنابة
أرقام الهاتف والفاكس:
المدير المسير: 51 65 48 038
الإدارة: 52 65 48 038
السكرتاريا: 53 65 48 038
رئيس التحرير: 54 65 48 038

الإشهار:
52 65 48 038
53 65 48 038
sarihpress@gmail.com
www.sarih.dz
الطبع: S.I.E
الإخراج: P.A.O الصريح

ملاحظة:
الوثائق أو الصور التي تصل الجريدة لن ترد لأصحابها حتى في حالة عدم النشر

من أجل إشهاركم توجهوا إلى:
المؤسسة الوطنية للاتصال، النشر والاشهار وكالة ANEP،
المتواجدة بـ: 01 نهج باستور - الجزائر.

الهاتف الثابت:
021 74 99 81 / 021 73 76 78 / 021 73 71 28
الفاكس: 021 73 95 59

البريد الإلكتروني:
Programmation.regie@anep.com.dz
agence.regie@anep.com.dz

فخ الرادار بالصورة

قالوا

ثالث سفينة سياحية بميناء عنابة في نوفمبر



استقبل ميناء عنابة صبيحة أول أمس السفينة السياحية «LE CHAMPLAIN» وعلى متنها 133 سائحا أجنبيا من جنسيات مختلفة، لتكون ثالث سفينة سياحية ترسو بالميناء خلال شهر نوفمبر الجاري، وسخرت المؤسسة المينائية بهذه المناسبة كافة إمكاناتها المادية والبشرية، وعبأت مصالحها العملياتية والإدارية بالتنسيق مع الهيئات الأمنية والإدارية المختصة، لضمان استقبال أمثل للسياح وتوفير أفضل ظروف التكفل بهم، بما يعكس جاهزية الميناء لمرافقة حركة السياحة البحرية وتقديم خدمات نوعية تليق بمكانة المدينة، وتندرج العملية ضمن الجهود المتواصلة للمؤسسة لترقية الوجهة السياحية لعنابة والتعريف بمؤهلاتها الطبيعية والتاريخية والثقافية، بما يعزز جاذبيتها لدى السياح الأجانب ويساهم في تنشيط الحركية السياحية والاقتصادية بالمنطقة.

قلنا

العلامة الكاملة لجراحي مستشفى المدية

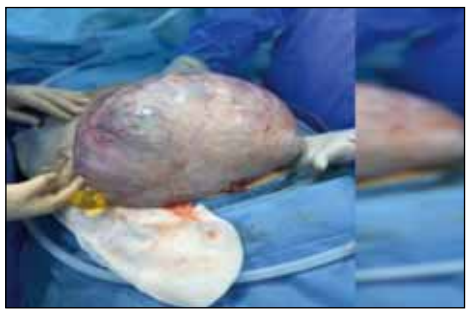

تمكن فريق جراحي بالمؤسسة العمومية الاستشفائية محمد بوضياف بالمدية من إجراء عملية ناجحة لاستئصال ورم ضخم على مستوى المبيض وحسب بيان مديرية الصحة والسكان لولاية المدية، أشرف على العملية فريق متكوّن من الدكتورة مرسي رفقة الدكتورة باشن والدكتورة مكركب، وتقدمت إدارة المؤسسة بخالص الشكر والتقدير للفريق الجراحي ولفريق الإنعاش والتخدير، على رأسهم الدكتورة شربال، وكذا لكافة أفراد الطاقم شبه الطبي الذين ساهموا في إنجاح التدخل بجهودهم وتفانيهم.



شارع الأمير عبد القادر بعنابة أيام زمان

وقال الراوي

الجزائر في اللجنة الإنسانية الدولية لتقصي الحقائق

أُعيد انتخاب الجزائر عضوا في اللجنة الإنسانية الدولية لتقصي الحقائق، عقب الانتخابات التي جرت الجمعة المنصرم في برن السويسرية، في إطار اجتماع الدول الأطراف في البروتوكول الإضافي الأول لاتفاقيات جنيف لسنة 1949، وحصد المرشح الجزائري، البروفيسور رشيد بلحاج، 61 صوتا من أصل 70 دولة شاركت في الاقتراع، محققا أعلى عدد من الأصوات بين جميع المترشحين، كما تعتبر الجزائر الدولة الإفريقية الوحيدة التي أُعيد انتخابها في هذه الهيئة، وتعكس هذه النتيجة الثقة التي تحظى بها الجزائر لدى الدول الأطراف، وتقديرا لالتزامها المتواصل بالدفاع عن القانون الدولي الإنساني وحماية ضحايا النزاعات المسلحة واحترام مبادئ القانون الدولي.



أفارقة يتعلمون إدارة المياه

استقبلت مدرسة مهن إنتاج الكهرباء التابعة لسونلغاز-الخدمات بولاية غرداية متربصين من شركة SEMAF، ممثلين للسنغال ومالي، للمشاركة في دورة بعنوان «إدارة المحطات والبنى التحتية الهيدروليكية»، وذلك من 15 إلى 19 نوفمبر 2026، وتهدف الدورة إلى تعزيز المهارات التقنية والتشغيلية للمتربصين في إدارة وتشغيل واستغلال المحطات والبنى التحتية الهيدروليكية، إلى جانب تطوير قدراتهم في التنسيق واتخاذ القرارات لمواجهة مختلف الحالات التي قد تعترضهم أثناء أداء مهامهم. وحرصت المدرسة على توفير الوسائل البيداغوجية والتقنية اللازمة لضمان السير الأمثل للدورة وتحقيق أهدافها التكوينية.



عيون الصريح

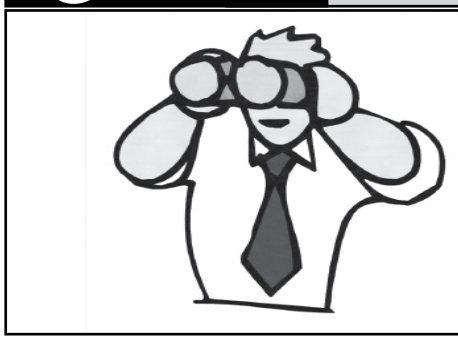

4 طالبات جزائريات يخطفن الأضواء من ناسا

أحرز فريق "فيتو 4"، المكون من أربع طالبات في السنة الثالثة بالمدرسة العليا للإعلام الآلي سيدي بلعباس، المرتبة الأولى في الطبعة المحلية لمسابقة NASA Space Apps Challenge 2026، التي احتضنتها بومرداس يومي 14 و15 نوفمبر الجاري، حسب بيان المدرسة، وضم الفريق كلا من عمورية نائلة، وبونجار ابتهال، ومادي ليندة، وبلخير أسماء. والمسابقة هاكاثون دولي تنظمه وكالة ناسا، يجمع مبتكرين من مختلف دول العالم لتطوير حلول لتحديات واقعية انطلاقا من البيانات المفتوحة للوكالة، وشارك الفريق في تحدي «Field Shift: Adapting Farms with NASA Data» بمشروع MyCrop، وهو منصة فلاحية تفاعلية تساعد الفلاحين على اتخاذ قرارات أدق بشأن تناوب المحاصيل، من خلال محاكاة واقعية للمزرعة.





مواقيت الصلاة لمدينة عنابة وضواحيها

الفجر: 05:43	الشروق: 07:12	الظهر: 12:16	العصر: 14:59	المغرب: 17:21	العشاء: 18:51

الصريح

يومية وطنية شاملة

المعلومة بكل صراحة

الإثنين 23 نوفمبر 2026 م الموافق لـ 13 جمادى الثانية 1448 هـ

الجلفة

الإطاحة بعصابة لترويج المهلوسات

تمكنت مصالح الأمن الحضري الأول بأمن ولاية الجلفة من توقيف خمسة أشخاص ينتمون إلى مجموعة إجرامية تنشط في ترويج المؤثرات العقلية، مع ضبط 2025 كبسولة، ومبلغ مالي قدره 1094000 دج يشتبه في أنه من عائدات الترويج.

وتعود حيثيات القضية إلى معلومات مؤكدة حول نشاط مجموعة إجرامية في ترويج وبيع المؤثرات العقلية بأحد أحياء عين الشيح، ما استدعى مباشرة تحريات ميدانية معمقة تحت إشراف النيابة المختصة إقليميا، قبل وضع خطة أمنية أسفرت عن توقيف أفراد المجموعة وحجز الكمية المذكورة من المؤثرات العقلية، إلى جانب المبلغ المالي.

وبعد استيفاء الإجراءات القانونية، تم تقديم المشتبه فيهم أمام النيابة المختصة إقليميا، فيما تواصل مصالح أمن ولاية الجلفة جهودها لمكافحة مختلف أشكال الإجرام، لاسيما الاتجار غير المشروع بالمخدرات والمؤثرات العقلية .

إسماعيل مروجي

عنابة

جريحان في اصطدام بين سيارتين وشاحنة

أُصيب شخصان يبلغان من العمر 35 و41 سنة، في حادث مرور وقع صباح أمس على مستوى الطريق الولائي رقم 129 ببلدية سيدي عمار، دائرة الحجار، بولاية عنابة، إثر اصطدام بين سيارتين سياحيتين وشاحنة.

وحسب بيان مصالح الحماية المدنية، فقد أسفر الحادث عن إصابة أحد الضحيتين على مستوى الرجل اليسرى، فيما تعرض الآخر لصدمة، حيث تدخلت فرق الإسعاف في حدود الساعة 09:50، لتقديم الإسعافات الأولية للمصابين، وتم نقل الضحيتين إلى مستشفى الحجار لتلقي العلاج اللازم.

إسماعيل مروجي

كاريكاتور



الواليان يشرفان على تسريع الانتقال الإداري

تنصيب لجنتين مشتركتين لتقسيم الأصول والخصوم والممتلكات ببريكة وباتنة

الصريح - سهام بوغديري

استكمالا للإجراءات التنظيمية والإدارية المتعلقة باستحداث ولاية بريكة، أشرف والي باتنة يوسف بشلاوي، بمعية والي ولاية بريكة عمر بوطهراوي، صباح أول أمس بمقر ولاية باتنة، على تنصيب اللجنتين المشتركتين المكلفتين بتقسيم الأصول والخصوم، وتحضير الملفات المتعلقة بتقسيم الممتلكات العقارية والمنقولة بين الولايتين. وأكد والي باتنة بالمناسبة على ضرورة تعزيز التنسيق بين مختلف المصالح واحترام الآجال المحددة، إلى جانب الحرص على جاهزية المقرات الإدارية وتدعيمها بالإمكانيات المادية والبشرية الضرورية، بما يضمن الانطلاق الفعلي لمختلف المصالح في أحسن الظروف الملائمة. وتندرج هذه العملية في إطار تنفيذ أحكام المنشور الوزاري المشترك رقم 19 المؤرخ في 14 أكتوبر 2026، بما يسمح بضمان انتقال إداري منظم، وتمكين ولاية بريكة من مباشرة مهامها، مع الحفاظ على استمرارية المرفق العام وحسن سير الخدمة العمومية.

بحوزة متورطين في ترويج المخدرات

ضبط كمية معتبرة من "الزطلة" و96 مليون سنتيم بقسنطينة

الصريح - إسماعيل مروجي

تمكنت فرقة قمع الإجرام (BRB) التابعة للمصلحة الولائية للشرطة القضائية بأمن ولاية قسنطينة من توقيف شخصين متورطين في ترويج المخدرات بحي بوالصوف، مع حجز قرابة 60 غراما من الكيف المعالج، وسلاح أبيض من نوع ساطور، ومبلغ مالي قدره 961000 دج يشتبه في أنه من عائدات البيع.

وتعود وقائع القضية إلى الأسبوع المنصرم، إثر ورود معلومات إلى مصالح الشرطة تفيد بقيام شخصين بترويج المخدرات على مستوى حي بوالصوف، مع تخزينها داخل مقر إقامتهما، لتباشر عناصر الفرقة أبحاثها وتحرياتها التي أسفرت عن تحديد هويتهما ومكان تواجدهما، قبل توقيفهما خلال تدخل ميداني.

وبالتنسيق مع النيابة المحلية، تم تفتيش المسكن العائلي للمشتبه فيهما، أين أسفرت العملية عن ضبط قرابة 60 غراما من الكيف المعالج، وقاطع ورق، وساطور، بالإضافة إلى مبلغ مالي قدره 961000 دج يرجح أنه من عائدات الترويج، وقد تم تحويل المشتبه فيهما رفقة المحجوزات إلى مقر الفرقة، لاستكمال الإجراءات القانونية اللازمة.

المشتبه فيهما مسبوقان قضائيا

الشرطة تحجز 2280 "كاشية" في العلمة بسطيف

الصريح - إسماعيل مروجي

تمكنت فرقة البحث والتدخل (BRI) بأمن ولاية سطيف من توقيف شخصين مسبوقين قضائيا، يبلغان من العمر 23 و29 سنة، يحترفان ترويج المؤثرات العقلية بمدينة العلمة وضواحيها، مع حجز 2280 كبسولة من نوع بريغابالين 300 ملغ، ومبالغ مالية تفوق 63 مليون سنتيم من عائدات الترويج.

وتعود وقائع القضية إلى استغلال معلومات حول نشاط مشبوه للمشتبه فيهما في ترويج المهلوسات على مستوى أحياء مدينة العلمة، ليتم تكليف فوج بالزي المدني بترصد تحركاتهما، وبعد التأكد من صحة المعلومات، تم إعداد خطة ميدانية محكمة أسفرت عن توقيفهما.

وبالتنسيق مع النيابة المحلية، تم استصدار إذن بتفتيش مسكن أحد المشتبه فيهما، أين ضبطت 2280 كبسولة من المؤثرات العقلية من نوع بريغابالين 300 ملغ، إلى جانب مبلغ مالي يفوق 61 مليون سنتيم يشتبه في أنه من عائدات الترويج، فيما ضبط بحوزة شريكه مبلغ مالي قدره 2.5 مليون سنتيم، وبعد استكمال إجراءات التحقيق، تم إنجاز ملف جزائي ضد المشتبه فيهما وتقديمهما أمام النيابة المختصة لدى محكمة العلمة.

بالمرصاد



• يكتبه: خميسي غانم

النظافة

لقد عملنا في هذا العمود، ولفترة طويلة، على التحسيس بأهمية النظافة والعناية بالمحيط الذي نعيش فيه، وقلنا أكثر من مرة أن المواطن الذي يرمي رميا عشوائيا أكياس القمامة مواطن لا تتشرف به المواطنة، وأكدنا في أكثر من مناسبة أن البعض من المواطنين يغيب عندهم الحس الحضري وسلوكاتهم لا تُشرف المدينة، وتحدثنا عن غياب وعي بمسؤولية المواطن غير المهتم بمدخل مسكنه ومدخل عمارته، ويكتفي بالحرص على تنظيف بيته بينما يُقيم في محيط متعفن ولا يُحرك ساكنا أو يُسكن متحركا، فيتعايش مع المستنقعات بجانب العمارة، والحشائش الضارة الجاذبة للحشرات الحاملة لمختلف الأوبئة، واستفسرنا عن غياب ما يُسمى بلجان الأحياء وغياب مبادرات ذاتية لتنظيف المحيط دون انتظار مصالح البلدية أو الولاية، خاصة أن الأمر لا يتطلب وسائل كبيرة بقدر ما يتطلب روح المواطنة والمبادرة، وأكدنا أن الكثير من لجان الأحياء عندنا يحرصون على لقاء المسؤولين في الصالونات أكثر من حرصهم على تحفيز الناس وتحسيسهم بأهمية تنظيف المحيط الذي يعيشون فيه. صحيح أن المسؤولية مشتركة ولكن يبقى للمواطن مسؤوليته، ومع ظهور وباء الكوليرا تزداد هذه المسؤولية، فالمواطن اليوم عليه أن يؤكد للذين قالوا عنه بأنه "وسخ" ويتعايش مع القذارة بأن ما ذهبوا إليه لا يستند إلى الحقيقة، وأحسن رد على هؤلاء أن يُوقف الرمي العشوائي للقمامة، وتُطلق عمليات التطوع داخل الأحياء لتنظيفها، وأن يساهم في إعادة تلميع وطلاء العمارات بمبادرات ذاتية، ولم لا مكافحة الحشائش الضارة وتحويلها إلى ورود، في هذه الحالة، وفي هذه الحالة فقط، يؤكد لهؤلاء الذين تحاملوا عليه بأنه وسخ وقذر بأنه ليس كذلك. فهل سنعيش قريبا في أحيائنا مثل هذه المبادرات؟