الصريح

يومية وطنية شاملة

المعلومة بكل صراحة

الخميس 26 نوفمبر 2026 م الموافق لـ 16 جمادى الثانية 1448 هـ | www.sarih.dz | السنة الحادية عشرة - العدد 3035 - الثمن 15دج

وزير التربية يؤكد احتفاظ المعنيين بحقوقهم المهنية وأقدميتهم المكتسبة

هذه شروط الاستفادة من التوظيف المؤقت للأساتذة المتعاقدين

ص 2



وزير التربية

عدالة

20 سنة سجنا لبارونين حاولا ترويج 60 كلغ "زطلة" بعنابة

ص 5

تخص المشاريع المدعمة من صندوق معادلة الخدمات الاجتماعية

مهلة 8 أيام لاستلام مقررات الاستفادة من الـLPA بالكاليتوسة والقنطرة بعنابة

ص 6



فيما أطلقت 3 مشاريع تنموية بواد العنب

مشروع التموين بالماء الشروب محل متابعة بالساحل الشمالي و سيدي عيسى بعنابة

ص 6



الحدث

اقتصاد

الجزائر تشرع في تسويق الفوسفات المركز في الثلاثي الأول 2027

ص 2

تراث

استرجاع الآثار الجزائرية من المتاحف الأوروبية أولوية قصوى

ص 8

في إطار التكفل الصحي بالمواطنين

فحوصات مجانية متخصصة في طب العيون بالطارف



ص 7

الولايات

خنشلة

"كاسنوس" يطلق حملة تحسيسية لفائدة الأطباء

ص 7

تبسة

إجراءات وقائية مشددة للحد من الأمراض المتنقلة عن طريق المياه

ص 7

النادي يكثف تحضيراته

وفاق سطيف يختار قسنطينة تحسبا لمواجهة اتحاد خنشلة



ص 12.13

رئيس الجمهورية يترأس اجتماع عمل خصّص لإنتاج الأسمدة

تسويق الفوسفات المركز في الثلاثي الأول من 2027

تشرع الجزائر في تسويق الفوسفات المركز خلال الثلاثي الأول من سنة 2027، في خطوة تمثل مرحلة جديدة في تجسيد مشروع الفوسفات المدمج، الذي تراهن عليه السلطات العمومية لتطوير الصناعة المنجمية والتحويلية وتقليص التبعية للأسواق الخارجية في مجال الأسمدة. ومن المنتظر أن يسمح دخول منجم بلاد الهدبة بولاية تبسة حيز الإنتاج، أواخر سنة 2027، بتوفير المادة الأولية اللازمة لتشغيل وحدات إنتاج الأسمدة، وصولا إلى الاستغناء نهائيا عن استيراد هذه المواد ومشتقاتها ابتداء من سنة 2028.

- دخول منجم بلاد الهدبة حيز الإنتاج أواخر 2027
- وقف استيراد الأسمدة والأسمدة المركبة في 2028
- الاجتماع يتناول مشروع تقوية إنتاج غاز الهيليوم

الصريح - منال.ب

ويأتي هذا القرار في أعقاب اجتماع العمل الذي ترأسه، مساء أمس الأول، رئيس الجمهورية، السيد عبد المجيد تبون، والمخصص لمجال إنتاج الأسمدة والأسمدة المركبة، حيث تقرر الشروع في تسويق إنتاج الفوسفات المركز خلال الثلاثي الأول من السنة المقبلة، حسب ما أفاد به بيان لرئاسة الجمهورية. وأوضح المصدر ذاته أن دخول منجم بلاد الهدبة حيز الإنتاج في أواخر سنة 2027 سيمكن الجزائر من الاستغناء كليا عن استيراد الأسمدة والأسمدة المركبة في 2028.

ويكتسي هذا الإجراء أهمية اقتصادية وصناعية بالنظر إلى ارتباطه بمشروع الفوسفات المدمج، الذي يعد من أبرز المشاريع الهيكلية الموجهة لتثمين الموارد المنجمية الوطنية، من خلال الانتقال من استخراج المواد الأولية إلى معالجتها وتحويلها محليا إلى منتجات صناعية ذات قيمة مضافة، بما يسمح بتلبية احتياجات السوق الوطنية وفتح آفاق أوسع للتصدير.



ويرتكز المشروع على استغلال الاحتياطات الفوسفاتية الهامة التي تزخر بها منطقة بلاد الهدبة بولاية تبسة، باعتبارها إحدى أهم المناطق المنجمية في الحوض الفوسفاتي بشرق البلاد. ويتضمن إنجاز مركب لاستخراج الفوسفات الخام وتخصيبه ومعالجته، بطاقة استخراج تقدر بنحو 10.5 ملايين طن سنويا، وإنتاج حوالي 5.5 ملايين طن من الفوسفات المخصب القابل للتسويق، فيما تقدر الطاقة الإنتاجية للفوسفات المركز بنحو 3.2 ملايين طن سنويا، وفق المعطيات التي قدمتها وزارة المحروقات والمناجم.

ولا يقتصر المشروع على استغلال المنجم، بل يقوم على سلسلة إنتاج متكاملة تبدأ باستخراج الفوسفات وتخصيبه في بلاد الهدبة، قبل توجيهه إلى القطب الصناعي للتحويل الكيميائي بوادي الكبريت بولاية سوق أهراس، الذي سيضم وحدات لإنتاج الأسمدة الفوسفاتية والآزوتية، إلى جانب المواد الكيميائية الوسيطة، على غرار الأحماض الضرورية للصناعة التحويلية.

وتشمل المرحلة الأولى من المشروع إنجاز مركب صناعي بوادي الكبريت بطاقة إنتاجية تقدر بنحو 2.4 مليون طن سنويا من الأسمدة الفوسفاتية، و570 ألف طن من الأسمدة الآزوتية، بما يعزز قدرات الإنتاج الوطنية ويوفر احتياجات القطاع الفلاحي من المدخلات الأساسية، فضلا عن توجيه الفائض نحو الأسواق الخارجية.

ولضمان التكامل بين مختلف حلقات المشروع، يجري إنجاز بنى تحتية مرافقة، في مقدمتها الخط المنجمي الشرقي للسكة الحديدية، الرابط بين مناطق الإنتاج والتحويل وميناء عنابة، على مسافة 422 كيلومترا، بما يسمح بنقل كميات الفوسفات والمنتجات المحولة في ظروف ملائمة، وتسهيل توجيهها نحو السوق الوطنية ومنافذ التصدير. كما تتضمن المنظومة توسعة المنشآت المرفئية بميناء عنابة وإنجاز رصيف منجمي مخصص لشحن الفوسفات ومشتقاته، بما يوفر الإمكانات اللوجستية الضرورية لتسويق الإنتاج وتصدير الفائض، ويمنح المشروع بعدا تجاريا يتجاوز تلبية الطلب المحلي إلى تعزيز حضور المنتجات الجزائرية في الأسواق الدولية.

ويعكس هذا التكامل بين منجم بلاد الهدبة ووحدات التخصيب والتحويل الكيميائي وشبكة النقل والمنشآت المينائية، توجها نحو بناء صناعة فوسفاتية متكاملة، تتيح تثمين الثروات الطبيعية محليا ورفع مساهمة الصناعات المنجمية في تنويع الاقتصاد الوطني، إلى جانب توفير مناصب شغل مباشرة وغير مباشرة وتحريك النشاط الاقتصادي بولايات الشرق.

وفي سياق متصل، تطرق رئيس الجمهورية خلال اجتماع العمل ذاته إلى مشروع تقوية إنتاج غاز الهيليوم، حسب بيان رئاسة الجمهورية، في إشارة إلى مواصلة الاهتمام بتطوير إنتاج الموارد والمواد ذات الأهمية الصناعية والاقتصادية، وتعزيز قدرات البلاد في تثمين ثرواتها الطبيعية.

وزير التربية يؤكد احتفاظ المعنيين بحقوقهم المهنية وأقدميتهم المكتسبة

هذه شروط الاستفادة من التوظيف المؤقت للأساتذة المتعاقدين

الصريح - ق.و

حسمت وزارة التربية الوطنية الجدل المتعلق بالوضعية القانونية للأساتذة المتعاقدين، بالتأكيد مجدداً على أن التوظيف بهذه الصفة يظل إجراءً مؤقتاً واستثنائيا لا يترتب عنه الإدماج التلقائي في رتب التعليم، مقابل ضمان الاحتفاظ بالخبرة المهنية والأقدمية المكتسبة خلال فترة العمل، فضلاً عن منح الأولوية في تجديد العقود للمعنيين الذين سبق لهم العمل بالقطاع، في حدود المناصب المالية المخصصة للتعاقد. وتأتي هذه التوضيحات في رد كتابي لوزير التربية الوطنية، محمد صغير سعداوي، مؤرخ في 15 نوفمبر الجاري، على انشغال رفعه عضو مجلس الأمة كمال خليفاتي، في شكل سؤال شفوي حُوّل إلى كتابي، حيث استعرض المسؤول الأول عن القطاع الإطار القانوني المنظم لتوظيف الأساتذة المتعاقدين، والضمانات الممنوحة لهم، إلى جانب الكيفيات المعتمدة للاستفادة من مناصب التعاقد خلال الموسم الدراسي الجاري. وفي هذا السياق، أوضح الوزير أن اللجوء إلى التوظيف المؤقت يتم وفق ثلاث وضعيات ترتبط أساساً بضمان استمرارية التأطير البيداغوجي، ويتعلق الأمر بالمناصب المالية التي تشهد شغوراً مؤقتاً، أو تلك التي تتحرر خلال السنة الدراسية، فضلاً عن المناصب المالية الشاغرة التي تستدعي تغطيتها بصفة استعجالية، تفادياً لترك الأفواج التربوية دون تأطير. وشدد سعداوي على أن الاستعانة بالأساتذة المتعاقدين لا تشكل مساراً موازياً للتوظيف الدائم، وإنما تمثل حلاً استثنائياً لضمان السير المنتظم للمؤسسات التربوية، إلى غاية شغل المناصب الشاغرة نهائياً، وذلك من خلال توظيف خريجي المدارس العليا للأساتذة باعتبارهم الفئة ذات الأولوية، أو تنظيم مسابقات توظيف خارجية وطنية، سواء على أساس الاختبارات الكتابية أو دراسة الملفات، وفق طبيعة المسابقة والإجراءات المعمول بها. وتستند هذه التدابير، حسب الرد الوزاري، إلى التعليمة المشتركة رقم 05 المؤرخة في 24 جويلية 2025، المحددة لشروط وكيفيات توظيف الأساتذة المتعاقدين ودفع رواتبهم، فضلاً عن أحكام المرسوم الرئاسي 308-07 المتعلق بالأعوان المتعاقدين، والمرسوم التنفيذي 54-25 المتضمن القانون الأساسي الخاص بموظفي الأسلاك التابعة لقطاع التربية الوطنية. وبخصوص الخبرة المهنية، أكد الوزير أن الوزارة أقرت احتساب الأقدمية المكتسبة خلال ممارسة التدريس بصفة تعاقدية، بما يسمح للمعنيين بالاستفادة منها عند المشاركة في مسابقات التوظيف اللاحقة على أساس الشهادة. وفي هذا الإطار، جرى احتساب الخبرة المهنية الخاصة بالأساتذة المتعاقدين خلال الموسم الدراسي 2026-2025، من تاريخ التنصيب إلى غاية 26 مارس 2026، وهو تاريخ اختتام المقابلات الشفهية للمسابقة التي جرت أيام 24 و25 و26 من الشهر نفسه. وقد أسفرت العملية عن نجاح 15 ألفاً و597 أستاذاً متعاقداً من مجموع 45 ألفاً و46 مترشحاً من هذه الفئة، شاركوا ضمن مسابقة وطنية بلغ عدد المترشحين فيها إجمالاً مليوناً و65 ألف مترشح، ما يعادل نسبة نجاح قدرت بـ34.62 بالمائة في صفوف الأساتذة المتعاقدين المشاركين. وفيما يتعلق بمطلب تجديد العقود، أوضح المسؤول ذاته أن عدم تخصيص خانة مستقلة لهذا الغرض عبر المنصة الرقمية لا يعني إقصاء الأساتذة الذين سبق لهم العمل بالتعاقد، خاصة الذين لم يتمكنوا من الحصول على ترتيب يسمح لهم بالنجاح ضمن القائمتين الأساسية والاحتياطية. وأكد في المقابل استفادة هذه الفئة من الأولوية في التوظيف التعاقدي خلال الموسم الدراسي 2027-2026، وفق المناصب المالية الشاغرة والمخصصة لهذا النمط من التوظيف. كما أبرز سعداوي أن مصالح الوزارة تتابع وضعية المعنيين على مستوى مديريات التربية عبر الولايات، بهدف ضمان التكفل بانشغالاتهم والتدخل لمعالجة الصعوبات التي قد تعترض تجديد عقودهم أو الاستفادة من حقوقهم المهنية. وعلى صعيد آخر، أشار الوزير إلى أن عملية توزيع مناصب التعاقد تمت بالاعتماد على نظام معلوماتي مركزي، في إطار مساعي رقمنة التسيير الإداري وتعزيز الشفافية وتكافؤ الفرص بين المترشحين. وقد استند ترتيب الملفات إلى معايير استحقاق محددة، تشمل أقدمية الشهادة ومكان الإقامة، ثم السن عند تساوي المترشحين في المعايير السابقة. وخلصت الوزارة إلى أن اعتماد هذه الآلية مكّن من توفير التأطير التربوي للأفواج التعليمية منذ انطلاق الموسم الدراسي، مع تبسيط إجراءات التسجيل والتوظيف المؤقت وضمان توزيع المناصب وفق ترتيب استحقاقي موحد.

وزير العدل حافظ الأختام لطفي بوجمعة يؤكد :

الطب الشرعي أصبح أداة فعالة في تعزيز الدليل من أجل كشف الحق



أكد وزير العدل حافظ الأختام، لطفي بوجمعة ، أمس بالجزائر العاصمة، أن الطب الشرعي أصبح "رافدا أساسيا للعدالة باعتباره أداة فعالة في تعزيز الدليل ودفع الإثبات وإنارة سبيل القاضي نحو تكوين اقتناع قضائي سليم كامل قائم على الحقائق العلمية والمعطيات الموضوعية بما يكفل كشف الحق وصون الحقوق والحريات".

وأضاف الوزير في كلمة ألقاها خلال المؤتمر الدولي الخامس المنظم من طرف الأكاديمية الجزائرية لتطوير علوم الطب الشرعي، بحضور وزير الصحة، محمد صديق آيت مسعودان، أن هذا المجال "يبقى مرهونا بموجبات احترام المعايير العلمية الدقيقة والضمانات القانونية في جمع الأدلة وحفظها وفحصها وتقدير قيمتها"، مبرزا أن كل خبرة قضائية يعدها الطبيب الشرعي هي "مسلك نحو بلوغ الحقيقة التي ينشدها صوت العدل والإنصاف"، كما أوضح أن الأدلة العلمية في مجال الطب الشرعي "تكتسي أهمية مفصلية في إظهار الحقيقة وخدمة العدالة من خلال الخبرات القضائية التي لها الأثر البالغ في نوعية العمل القضائي " باعتبارها من "أدق الوسائل العلمية التي تمكن من كشف ملابسات وخيوط الوقائع وإعادة بناء تفاصيلها وتحديد أسباب الوفاة وطبيعتها"، واعتبر بوجمعة أن أشغال المؤتمر تشكل "فرصة ثرية لمد جسور التواصل وإرساء روابط متينة تساهم في توحيد الرؤى وتقارب المضامين في مختلف مجالات الطب الشرعي لمواكبة التطور المتسارع الذي يشهده الحقل العلمي ويثري الخبرة المكتسبة ويعزز التبادل والاحتكاك المهني والعلمي بين مختلف الفاعلين والمتدخلين"، مبرزا في هذا الصدد ضرورة "تفعيل اجتهاد مشترك، يستهدي بأفضل المناهج والممارسات التي يمكن اعتمادها في ظل المرجعيات الأخلاقية والمهنية والإنسانية التي تحكم كل تخصص وتؤطر ممارسته بما يكفل إرساء أسلم أصناف التعامل الإنساني، وتكريس مبدأ صون الكرامة الإنسانية، وتحقيق الهدف المشترك ألا وهو الإنسان".

إلى ذلك، استهل الوزير بوجمعة كلمته بتقديم تهانيه لرئيس الأكاديمية الجزائرية لتطوير العلوم الطبية الشرعية البروفيسور رشيد بلحاج اثر انتخابه الأسبوع الفارط عضوا ضمن اللجنة الإنسانية الدولية لتقصي الحقائق بسويسرا خلال اجتماع الدول الأطراف في البروتوكول الإضافي الأول لسنة 1977 لاتفاقيات جنيف الأربعة، واعتبر أن هذا التتويج "يعكس التقدير الأممي للالتزام الجزائري المشهود والثابت بالدفاع عن أحكام القانون الدولي الإنساني، كما يعزز حضور الجزائر مرة أخرى داخل الهيئات متعددة الأطراف ويؤكد مكانتها ومصداقية دورها في حماية قواعد القانون الدولي الإنساني ومبادئه والعمل على ترقيته وتعزيز فعاليته" .

منال.ب

سيتم عرضها عبر المنصة الرقمية للمستثمر

100 وعاء عقاري جديد معظمها في ولايات الشرق

الصريح - ق.و

صادق مجلس إدارة الوكالة الجزائرية لترقية الاستثمار على 100 وعاء عقاري جديد، بمساحة إجمالية تقدر بـ100.29 هكتار، موزعة على 13 ولاية، قصد عرضها قريبا عبر المنصة الرقمية للمستثمر.

وأوضح بيان الوكالة صدر أمس الأربعاء، أن مجلس الإدارة عقد، مساء أول أمس الثلاثاء، دورته العادية الثالثة بمقر الوكالة، برئاسة رئيس المجلس عبد الرزاق عزاب، وبحضور المدير العام للوكالة عمر ركاش، في إطار تنفيذ الأحكام التنظيمية المتعلقة بتنظيم الوكالة وشروط وكيفيات منح العقار الاقتصادي الموجّه لإنجاز المشاريع الاستثمارية.

وتضمن جدول أعمال الدورة المصادقة على أوعية عقارية جديدة قصد عرضها على المنصة الرقمية للمستثمر، إلى جانب دراسة والبت في المشاريع الاستثمارية المرشحة للاستفادة من الأوعية العقارية التي سبق عرضها عبر المنصة.

وفي هذا الإطار، تمت المصادقة على 100 وعاء عقاري جديد موزع على ولايات قسنطينة، المغير، خنشلة، بشار، مستغانم، باتنة، البيض، بومرداس، وهران، عنابة، البويرة، جيجل وبني عباس، بمساحة إجمالية تبلغ 100.29 هكتار، على أن يتم عرضها قريبا عبر المنصة الرقمية للمستثمر.

كما صادق مجلس الإدارة على 10 مشاريع استثمارية للاستفادة من العقار الاقتصادي، عقب دراسة الطلبات المقدمة من أصحابها، والمرشحة للاستفادة من الأوعية العقارية التي سبق عرضها عبر المنصة الرقمية للمستثمر.

ويضم مجلس إدارة الوكالة الجزائرية لترقية الاستثمار الأمناء العامين للقطاعات الوزارية المكلفة بالشؤون الخارجية، المحروقات، المناجم، الجماعات المحلية، المالية، الصناعة، الفلاحة، الطاقة، التعمير والتهيئة العمرانية، التجارة الخارجية، التجارة الداخلية، الري، السياحة، البيئة والتشغيل.

ترأسه الوزير الأول سيفي غريب

فتح النقل الجوي والبحري أمام الخواص يتصدر اجتماع الحكومة

ترأس الوزير الأول، سيفي غريب، أمس، اجتماعا للحكومة، خصص لدراسة عدد من الملفات والقطاعات الإستراتيجية، على رأسها الفلاحة والاستثمار والاتصال المؤسساتي وحماية المناطق الغابية.



الصريح - منال.ب

واستهلت الحكومة اجتماعها بمواصلة دراسة مدى تنفيذ قرارات رئيس الجمهورية الصادرة خلال اجتماع مجلس الوزراء المنعقد بتاريخ 8 نوفمبر الجاري، والمتعلقة بقطاع الفلاحة، كما استمعت الحكومة إلى عرض حول آفاق فتح المجال أمام الاستثمار الخاص في قطاعي النقل الجوي والبحري، في إطار التوجهات الإستراتيجية للدولة الرامية إلى ترقية الاستثمار الوطني، وفتح السوق أمام متعاملين اقتصاديين جدد في نشاط نقل المسافرين والبضائع والخدمات اللوجستية.

وفي هذا السياق، أكدت الحكومة تهيئة الظروف القانونية والتنظيمية والاقتصادية اللازمة لاستقطاب المستثمرين الخواص وتشجيعهم على المساهمة في تطوير القطاعين، إلى جانب تسريع تطوير الشحن الجوي، وتوسيع الخطوط وتجديد الأسطول ورفع الطاقة الاستيعابية، بما يسمح بتلبية احتياجات المتعاملين الاقتصاديين وتعزيز الحضور الدولي للمؤسسات الوطنية، كما درست الحكومة البرنامج الوطني للاتصال المؤسساتي العمومي، الذي يهدف إلى وضع إستراتيجية متكاملة تضمن حق المواطن في الوصول إلى معلومة موثوقة ودقيقة، وتعزز الاتصال القائم على التشاركية والجوارية، ويتضمن البرنامج جملة من التدابير الرامية إلى تطوير الاتصال المؤسساتي، من خلال تأهيل الموارد البشرية، واعتماد أحدث الحلول التكنولوجية، وضمان تدفق المعلومات بشفافية وفعالية، إلى جانب وضع مؤشرات لتقييم النجاعة والموثوقية، وفي ختام الاجتماع، استعرضت الحكومة المخطط الوطني التقني لإعادة تأهيل المناطق الغابية المتضررة وتعزيز قدرتها على الصمود أمام التغيرات المناخية، والذي أعد بالتنسيق مع مختلف القطاعات الوزارية المعنية وبمشاركة خبراء في البيئة والمناخ، ويرتكز هذا المخطط على تقييم الأضرار التي لحقت بالطبيعة والتنوع البيئي وتصنيفها حسب درجة الضرر وأولوية التدخل، إلى جانب إعادة تأهيل الغطاء النباتي، واتخاذ إجراءات وقائية لحماية السكان، وتحديد القطاعات المكلفة بالتنفيذ، مع إدراج البعد المناخي ضمن الإستراتيجية الشاملة للوقاية.

بعد استكمال دراسة ملفات المترشحين

وزارة الشباب تكشف عن نتائج مسابقة التوظيف



أعلنت وزارة الشباب عن النتائج النهائية لمسابقة التوظيف على أساس الشهادات، الخاصة بالالتحاق بالرتب المفتوحة على مستوى مصالحها المركزية، وذلك بعد استكمال دراسة ملفات المترشحين والفصل فيها، وأوضحت الوزارة، في بيان لها، أن القائمة النهائية للناجحين أعدّت وفق درجة الاستحقاق وفي حدود المناصب المالية المفتوحة، طبقا للشروط وكيفيات الترشح والوثائق المحددة في الإعلان المنشور بتاريخ 30 جويلية 2026، ويمكن للمترشحين الاطلاع على القائمة النهائية للناجحين عبر الموقع الإلكتروني الرسمي للوزارة، من خلال مسح رمز الاستجابة السريعة (QR) أو عبر الرابط https://mjeunesse.gov.dz/، وفي السياق ذاته، كشفت الوزارة عن تسجيل عدم جدوى المسابقة بالنسبة لرتبتي مساعد متصرف رئيسي ومهندس معماري رئيسي، بمعدل منصب واحد لكل رتبة، بسبب عدم وجود مترشحين يستوفون الشروط القانونية والتنظيمية المطلوبة.

منال.ب

الجزائر تبحث الانضمام إلى الآلية الإفريقية للشراء الموحّد للمنتجات الصحية



عقد الوفد الجزائري الممثل لوزارة الصناعة الصيدلانية، أمس ، اجتماع عمل مع المدير العام الإقليمي لشمال إفريقيا بالمركز الإفريقي لمكافحة الأمراض والوقاية منها (Africa CDC)، بالعاصمة الإثيوبية أديس أبابا لبحث سبل انضمام الجزائر إلى الآلية الإفريقية للشراء الموحّد (APPM)، وجاء الاجتماع، الذي تم بتنسيق من سفارة الجزائر بإثيوبيا، على هامش مشاركة الوفد الجزائري في أشغال النسخة الخامسة من المؤتمر الدولي للصحة العامة في إفريقيا (CPHIA 2026). المنعقد من 23 إلى 27 نوفمبر الجاري، ويأتي هذا المسعى في إطار تعزيز مساهمة الجزائر في المبادرات القارية الرامية إلى ضمان توافر المنتجات الصحية، وتطوير آليات التعاون بين الدول الإفريقية وتعزيز التكامل الإقليمي في مجال الصناعة الصيدلانية، بما يسهم في دعم الأمن الصحي على مستوى القارة الإفريقية.

منال.ب

في انتهاك مطلق للاتفاقيات الدولية

596 يوما من الاحتجاز: فرنسا تسجن دبلوماسيا جزائريا، في انتهاك مطلق للقانون الدولي

وأج

تحتجز السلطات الفرنسية، في انتهاك مطلق للاتفاقيات الدولية، الدبلوماسي الجزائري إسماعيل ر، الذي يقبع في الحبس الاحتياطي لمدة 596 يوما طويلا لحد الآن والذي مدد في 25 مارس الماضي، في ظل التعنت الفرنسي على التحامل ضد ممثل للدولة الجزائرية في وضع يضبط فرنسا التي تتغنى ب"إعلان حقوق الإنسان" بالجرم المشهود وهي تدوس على القانون الدولي.

هل من الضروري التذكير بأن إسماعيل ر. دبلوماسي محمي بموجب اتفاقية فيينا لعام 1961 والتي تمنحه الحصانة الواسعة، الى جانب كونه محمي أيضا وفق اتفاقية 1963. اذ وبحكم أنه ممثل رسمي للجمهورية الجزائرية يمارس مهامه على الأراضي الفرنسية، لا يجوز معاملته كمنحرف أو كمجرم. لكن في هذه الحالة بالذات، يبدو أن فرنسا تبتعد عن مبادئ الدبلوماسية والأخلاقيات التي توجه العلاقات الدولية، والأكثر مأساوية أن باريس تتخلى عن متطلبات العدالة والقانون التي تقدمها مع ذلك كأسس لخطابها الجمهوري في الساحة الدولية، فمنذ الجلسة الأولى، لم يتوان القاضي عن تهديد الدبلوماسي الجزائري، مخاطبا إياه بالقول: "سأدينكم أنت وحكومتك"، إذ لا يعدو كونه قاض في خدمة روتايو، فالدبلوماسي الجزائري تعرض للإذلال وسوء المعاملة في السجن للضغط عليه وحمله على تقديم شهادة ضد الدولة الجزائرية مقابل الاستفادة من اللجوء في فرنسا وبالتالي استغلاله عن طريق جعله معارضا لبلده.

فقضية الموظف الجزائري كشفت ازدواجية المعايير التي تستند عليها فرنسا عندما يصبح من الضروري لديها استبعاد القانون لصالح السياسة واستعماله وفق ما تراه مناسبا لمصالحها، ولعل الموعد الانتخابي المقبل (الانتخابات الرئاسية في أبريل 2027) يشكل واحدة من العوامل الحاسمة في ذلك.

ففي فرنسا اليوم، التي تعيش أزمة متعددة الأوجه، منها السياسية، وسط غياب حلول منقذة ملموسة، وجد الجناح السياسي لليمين المتطرف في كراهية الجزائر المطية الوحيدة لبلوغ قصر الإليزيه.

الا يستغرب في هذه الحالة أن اعتقال إسماعيل ر. حدث خلال "عهد" برونو روتايو على رأس وزارة الداخلية الفرنسية؟ هذا المتزعم لـ"تيار الكراهية"، السياسي والإعلامي الفرنسي الموجه ضد الجزائر، والذي عمل جاهدا على مضاعفة الاستفزاز نحوها، عن طريق ما يصفه دائما بـ"معركة الأذرع" مع الجزائر جاعلا من ذلك هوسا بلا حدود، حتى لو تطلب الأمر خرق جميع مبادئ التعاملات السياسية والدبلوماسية، علاوة على لعبه دورا مركزيا في هذه القضية المشبوهة التي تتحدى كل قواعد دولة القانون، لأن احتجاز الدبلوماسي الجزائري يعد فضيحة من ناحيتي المضمون والشكل معا.

هل من الضروري التذكير بأن الموظف الجزائري اعتقل في الشارع من قبل عناصر أمن فرنسية، في عملية استعراضية وفي مسرحية مغرضة أظهرت وبنبرة ازدراء اتجاه السلطات الفرنسية نحو الانتهاك الفعلي للأعراف الدبلوماسية والقانون الدولي المنظم لمجال حماية الموظفين القنصليين والدبلوماسيين.

هل ينبغي أيضا التأكيد على عناصر التحقيق غير المقنعة التي أدت إلى اعتقاله : تحديد موقع هاتفي عبثي؟ فها هي فرنسا تحتجز الدبلوماسي الجزائري منذ 596 يوما، بينما روتايو لم يعد وزيرا للداخلية منذ أكتوبر 2025، وهو المرشح للرئاسة الفرنسية الذي صرح في 3 نوفمبر الماضي أنه "يجب تطبيع العلاقات مع الجزائر"، لكن فرنسا تواصل احتجاز دبلوماسي جزائري منذ 596 يوما دون سبب وجيه. لقد أصبح اخلاء سبيل إسماعيل ر. أمرا عاجلا لأن هذا الوضع يجب ألا يستمر. هذا الاحتجاز العبثي في انتهاك جسيم لاتفاقية فيينا يجب أن يتوقف. والدبلوماسي الجزائري، يجب على الأقل حمله على المغادرة نحو بلده كما هو معمول به في العلاقات الدبلوماسية السليمة.

عززت تصنيفها ضمن المستوى المرتفع

الجزائر تسجل أعلى قيمة لها في مؤشر تنمية الحكومة الإلكترونية



منال.ب/وأج

سجلت الجزائر تحسنا في مؤشر تنمية الحكومة الإلكترونية (EGDI)، محققة أعلى قيمة لها منذ سنة 2022، حيث بلغت 0.6317 سنة 2026، وفق ما كشف عنه تقرير الأمم المتحدة لسنة 2026، حسب ما أعلنته المحافظة السامية للرقمنة، وأوضح التقرير أن مؤشر الخدمات الإلكترونية (OSI) شهد بدوره ارتفاعا، منتقلا من 0.3320 سنة 2024 إلى 0.4363 سنة 2026، ما يعكس تطور مستوى الخدمات الحكومية المتاحة والجهود المبذولة لتوسيع نطاق رقمنتها وتحسين إمكانية استفادة المواطنين منها، كما بلغ مؤشر الخدمات الرقمية المحلية (LOSI)، الذي يقيس مستوى تطور الخدمات الرقمية على المستوى المحلي، قيمة 0.1485، وفي السياق ذاته، سجل مكون المشاركة والتفاعل (PE) ضمن مؤشر الخدمات الإلكترونية قيمة 0.1034، وفق المنهجية المحدثة التي اعتمدتها الأمم المتحدة، وتؤكد هذه النتائج أن الرهان في المرحلة المقبلة يتمثل في الانتقال من رقمنة الخدمات ضمن مقاربات قطاعية منفصلة إلى بناء حكومة رقمية متكاملة، تقوم على ترابط الأنظمة المعلوماتية وتبادل البيانات وتكامل الخدمات والإجراءات بين مختلف القطاعات الوزارية والمؤسسات العمومية، وفي هذا الإطار، تضطلع المحافظة السامية للرقمنة بدور محوري في قيادة وتنسيق مشاريع التحول الرقمي ذات الأولوية الوطنية، وتوحيد الرؤى والجهود القطاعية. وانطلاقًا من هذه المسؤولية، تدعو المحافظة السامية للرقمنة القطاعات الوزارية والمؤسسات العمومية إلى تعبئة جهودها وتعزيز انخراطها الفعلي والمسؤول في هذا المسار، وتجاوز المقاربات القطاعية المنفصلة، بما يكرّس العمل المشترك وفق رؤية وطنية موحدة ومتكاملة، وعليه، لم يعد التحدي مقتصرًا على امتلاك خدمات ومنصات رقمية خاصة، بل أصبح يتمثل في ضمان تكاملها ضمن منظومة حكومية موحدة عبر البوابة الوطنية للخدمات الرقمية الحكومية، باعتبار هذا التكامل أحد الشروط الأساسية لتقييم مؤشر الخدمات الإلكترونية osi بما يتيح للمواطن الاستفادة من خدمات مترابطة وإجراءات مبسطة، ويحدّ من تكرار طلب الوثائق والمعلومات، ويجعل أثر التحول الرقمي ملموسًا في حياته اليومية، من خلال خدمة عمومية أكثر سهولة وسلاسة.

السلطة المستقلة للانتخابات تذكر بضرورة التقيد بالأحكام القانونية

تحذيـــرات للمترشحيـــن مـــن الإخـــلال بفتـــرة الصمـــت الانتخابـــي

ذكرت السلطة الوطنية المستقلة للانتخابات، في بيان لها أمس، كافة المترشحين للانتخابات المحلية ليوم السبت المقبل، وكذا مختلف المتدخلين في العملية الانتخابية، بضرورة التقيد الصارم بالأحكام القانونية المتعلقة بفترة الصمت الانتخابي.



الصريح - وأج

وأوضحت السلطة المستقلة أنه طبقا لأحكام القانون العضوي المتعلق بنظام الانتخابات، لاسيما المواد من 73 إلى 81 منه، وبعد انتهاء فترة الحملة الانتخابية أمس الثلاثاء، فإنها تذكر "كافة المترشحين من الأحزاب السياسية والقوائم الحرة، وكذا مختلف المتدخلين في العملية الانتخابية، بضرورة التقيد الصارم بالأحكام القانونية المتعلقة بفترة الصمت الانتخابي، التي تسبق يوم الاقتراع لانتخاب أعضاء المجالس الشعبية البلدية والولائية ليوم 28 نوفمبر الجاري".

وأشارت في هذا الإطار، إلى أحكام المادة 73 من القانون العضوي المتعلق بنظام الانتخابات، التي "تحدد آجال الحملة الانتخابية وتنص على انتهائها قبل ثلاثة (3) أيام من تاريخ الاقتراع"، وكذا أحكام المادة 74 من القانون ذاته، التي تنص صراحة على أنه "لا يمكن أيا كان مهما كانت الوسيلة وبأي شكل كان أن يقوم بالحملة خارج الفترة المنصوص عليها في المادة 73 أعلاه".

وفي ذات السياق، ذكرت السلطة المستقلة بأحكام المادة 81 من القانون العضوي المتعلق بنظام الانتخابات، التي "تمنع نشر وبث سبر الآراء واستطلاع نوايا الناخبين قبل اثنتين وسبعين (72) ساعة من تاريخ الاقتراع على التراب الوطني".

ودعت ذات الهيئة كافة المترشحين من الأحزاب السياسية والقوائم الحرة، وكذا مختلف المتدخلين في العملية الانتخابية، إلى "ضرورة الامتناع عن كل أشكال الدعاية والترويج الانتخابي واحترام الأحكام المتعلقة بمنع نشر وبث سبر الآراء واستطلاع نوايا الناخبين".

ونبهت إلى أن "مخالفة أحكام المادة 74 المذكورة أعلاه، تعرض المترشح أو الحزب المعني للعقوبة المنصوص عليها في المادة 303 من القانون العضوي المذكور أعلاه".

وأكدت السلطة الوطنية المستقلة للانتخابات على أن احترام فترة الصمت الانتخابي، "ضمانة أساسية لصون حرية الناخب وحماية إرادته من كل أشكال التأثير، بما يعزز نزاهة العملية الانتخابية وشفافيتها".

اقتراع 28 نوفمبر

الحماية المدنية تسخر "جهازا عملياتيا و وقائيا" تحسبا للانتخابات

الصريح - وأج

سخرت المديرية العامة للحماية المدنية، جهازا عملياتيا و وقائيا متكاملا يتضمن جملة من التدابير الاستباقية الكفيلة بضمان السير الحسن للانتخابات المحلية المقررة يوم السبت المقبل، حسب ما أفاد به أمس بيان لذات المصالح.

وأوضح المصدر ذاته أنه في إطار التحضيرات الخاصة بتأمين الانتخابات المحلية "سخرت المديرية العامة للحماية المدنية جهازا عملياتيا ووقائيا متكاملا، يتضمن جملة من التدابير الاستباقية الكفيلة بضمان السير الحسن لهذا الاستحقاق الوطني في ظروف آمنة".

ولتأمين هذا الموعد الوطني - يضيف البيان- "سخرت المديرية العامة للحماية المدنية جهازا عملياتيا يتكون من ما يقارب 22853 عون تدخل بمختلف الرتب، مدعمين بوسائل مادية تضم 702 سيارة إسعاف و683 شاحنة إطفاء، بما يضمن سلامة وأمن المواطنين والممتلكات على مستوى جميع مراكز الاقتراع".

وعلاوة على ذلك، تم تعزيز هذا الجهاز العملياتي بـ"كافة الإمكانيات البشرية والمادية التابعة للوحدات العملياتية للحماية المدنية، مع تنصيب مراكز قيادة على مستوى الوحدات الرئيسية عبر مختلف الولايات، تتولى المتابعة الميدانية والتنسيق المستمر لضمان التدخل الفوري عند الاقتضاء، بما يكفل السير الآمن والمنتظم لهذا الحدث الوطني الهام".

وفي ذات الشأن، "تم تسخير إمكانيات بشرية ومادية إضافية لمرافقة مكاتب الاقتراع المتنقلة خاصة على مستوى ولايات الجنوب والمناطق النائية، بما يضمن تغطية عملياتية شاملة لهذه المكاتب".

وأشار البيان إلى أن المصالح التقنية للوقاية التابعة للمديرية العامة للحماية المدنية بالتنسيق مع مصالح البلديات والمديرين التقنيين ومصالح الشؤون العامة للولايات ومديريات الإدارة المحلية، كانت قد "باشرت تنفيذ زيارات وقائية وأمنية شملت القاعات والأماكن العمومية التي احتضنت مختلف التجمعات والمهرجانات الخاصة بالحملة الانتخابية، إلى جانب جميع مراكز الاقتراع عبر التراب الوطني".

وتهدف هذه الزيارات - يضيف ذات المصدر- إلى "التأكد من مدى جاهزية مختلف المرافق المعنية، والوقوف على مطابقتها لشروط الأمن والسلامة المنصوص عليها قانونا مع تقديم التوجيهات والتوصيات اللازمة لتدارك أي نقائص محتملة".

كما يتولى الأعوان المسخرون على مستوى مراكز ومكاتب الاقتراع "تنفيذ دوريات مراقبة منتظمة للتأكد من احترام وتطبيق كافة إجراءات الوقاية والسلامة"، وفقا لذات البيان.

تم تقديم موعد الاقتراع بها بـ72 ساعة

انطلاق التصويت عبر المكاتب الانتخابية المتنقلة

الصريح - وأج

انطلقت، صباح أمس عملية التصويت الخاصة بانتخاب أعضاء المجالس الشعبية البلدية والولائية، على مستوى المكاتب المتنقلة بولايات جنوب البلاد، والتي تم تقديم موعد الاقتراع بها بـ72 ساعة، وفقا للأحكام القانونية المعمول بها.

وفي هذا السياق، شرع الناخبون بعدد من المناطق النائية، على غرار القلتة وبئر الركايز وبئر أحمد والأحرش وبئر كولاص وعين امغار في الإدلاء بأصواتهم، بحضور ممثلي القوائم المترشحة والمعتمدين في هذه الاستحقاقات، في ظروف تنظيمية جيدة.

وفي انطباعات رصدتها وأج، أعرب الناخبون عن ارتياحهم للظروف التي تجري فيها عملية التصويت، معربين عن تطلعهم إلى أن يساهم أعضاء المجالس الشعبية البلدية والمجلس الشعبي الولائي المنتخبون ضمن هذا الاستحقاق في التكفل بانشغالاتهم والاستجابة لتطلعاتهم التنموية.

وتضم الهيئة الناخبة المعنية بهذه العملية، عبر المكاتب الستة المخصصة للتصويت المتنقل، ما مجموعه 8496 ناخبا، فيما تم تسخير 72 مؤطرا لضمان السير الحسن للعملية الانتخابية، حسبما أوضحه المنسق الولائي للسلطة الوطنية المستقلة للانتخابات، السعيد بن بردي.

ومن أجل ضمان السير الحسن للعملية الانتخابية، تم توفير مختلف الإمكانيات والوسائل الضرورية، بما يسمح للناخبين بالمناطق النائية من أداء واجبهم الانتخابي في ظروف ملائمة.

للتذكير تحصي ولاية ورقلة هيئة ناخبة قوامها 216.074 ناخبا، موزعين على 92 مركزا للتصويت تضم 531 مكتبا للاقتراع عبر بلدياتها الثمانية، يؤطرهم 6832 مؤطرا، حسب السيد بن بردي.

المدية

ضبط آخر التحضيرات التنظيمية تحسبا ليوم الانتخاب

استكملت المندوبية الولائية للسلطة الوطنية المستقلة للانتخابات بولاية المدية، ضبط آخر التحضيرات تحسبا للانتخابات المحلية المقررة يوم 28 نوفمبر، لانتخاب أعضاء المجالس البلدية و الولائية، حسب ما علم أمس الأربعاء من هذه الهيئة.وأوضح المنسق الولائي، محمد معموري،أنه ضمانا للسير الحسن للعملية الانتخابية المقررة يوم السبت المقبل، تم ضبط آخر التحضيرات التنظيمية واللوجستية تحسبا لهذا الموعد الهام، من خلال تسخير كافة الإمكانيات المادية والبشرية المتاحة.وفي هذا الصدد، قامت المندوبية الولائية بتجهيز مكاتب و مراكز التصويت الموزعة عبر بلديات الولاية البالغ عددها 324 مركزا و 1150 مكتب اقتراع، بمختلف الوسائل التقنية الضرورية لضمان السير الحسن للعملية الانتخابية و استقبال الناخبين في أحسن الظروف. ولتفادي تسجيل أية نقائص أو أخطاء محتملة يوم الاقتراع، تم إجراء عملية محاكاة شاملة لمختلف مراحل العملية، بمقر المندوبية الولائية و قاعات العمليات بالمندوبيات البلدية، ما سمح باختبار الجوانب التقنية و العملياتية. وفيما يتعلق بتأطير العنصر البشري المشرف على عملية التصويت، أشار السيد معموري إلى استفادة جميع المؤطرين الموزعين على مكاتب و مراكز التصويت البالغ عددهم 15.420 مؤطرا من دورات تكوينية، تطرقت لمختلف الإجراءات التنظيمية ومراحل سير العملية الانتخابية، بدءا من فتح مراكز الاقتراع واستقبال الناخبين و إلى غاية عملية فرز الأصوات وتدوين محاضر الفرز.وتشارك في هذا الموعد الانتخابي بولاية المدية التي يناهز تعداد الهيئة الناخبة بها 398.460 ناخبا، 151 قائمة انتخابية، 145 منها تخص المجالس البلدية، و 6 قوائم تتعلق بالترشح للمجالس الولائية.

وأج

المنيعة

دورة تكوينية لفائدة أزيد من 1600 مؤطر

استفاد 1608 مؤطرين للعملية الانتخابية بولاية المنيعة من دورة تكوينية حول الجوانب التنظيمية والإجرائية المتعلقة بالانتخابات المحلية المقررة يوم 28 نوفمبر الجاري، حسبما علم أمس لدى المندوبية الولائية للسلطة الوطنية المستقلة للانتخابات.وقد أشرف على هذه الدورة التكوينية، التي احتضنها المركز الثقافي ببلدية حاسي القارة، المندوب الولائي للسلطة الوطنية المستقلة للانتخابات، مبروك مبروك، بمشاركة المندوبين البلديين، تم خلالها تقديم شروحات وتوجيهات لفائدة المؤطرين حول مختلف الإجراءات الواجب التقيد بها أثناء سير العملية الانتخابية. وتهدف هذه الدورة ، إلى تعزيز كفاءة المؤطرين ورفع مستوى جاهزيتهم من خلال توضيح المهام والمسؤوليات الملقاة على عاتق رؤساء مراكز ومكاتب التصويت وشرح الإجراءات التنظيمية والقانونية الواجب اتباعها خلال مختلف مراحل العملية الانتخابية.كما تضمنت هذه الدورة التكوينية توضيحات تطبيقية بشأن كيفية ملء المحاضر الانتخابية وضبطها وتحريرها ، وفق الإجراءات القانونية المعمول بها، بما يضمن حسن سير العملية الانتخابية واحترام القواعد المنظمة لها.وبهذا الخصوص، أوضح السيد مبروك أن هذه المبادرة تندرج في إطار "التحضيرات الجارية لإنجاح الاستحقاق الانتخابي المقبل من خلال تأهيل المؤطرين وتمكينهم من الإلمام بمختلف الجوانب التنظيمية والتقنية المرتبطة بمهامهم يوم الاقتراع".

وأج

عين الدفلى

اجتماع تنسيقي لمتابعة التحضيرات النهائية للاستحقاق

تم عقد اجتماع تنسيقي بولاية عين الدفلى لمتابعة التحضيرات النهائية للانتخابات المحلية المقررة السبت المقبل حسب مصالح الولاية. وجرى الاجتماع أول أمس الثلاثاء برئاسة والي الولاية، عيسى عزيز بوراس، حيث خصص لمتابعة مدى تقدم التحضيرات المادية والبشرية المتعلقة بتنظيم انتخابات أعضاء المجالس الشعبية البلدية والمجلس الشعبي الولائي.كما تم في هذا الاجتماع، الذي حضره ممثلو كافة القطاعات المعنية، الوقوف على جاهزية مختلف المصالح واستعراض الإجراءات والتدابير المتخذة لإنجاح هذا الاستحقاق وكذا مراكز ومكاتب التصويت ومدى استكمال عمليات تجهيزها بمختلف الوسائل والمستلزمات الضرورية. وفي هذا الإطار، أسدى والي الولاية جملة من التعليمات والتوجيهات من أجل "استكمال جميع الترتيبات والتحضيرات في الآجال المحددة، مع تكثيف الخرجات الميدانية للتأكد من الجاهزية الفعلية لكافة مراكز ومكاتب التصويت ومختلف المرافق والخدمات الضرورية".للإشارة، تحصي ولاية عين الدفلى هيئة ناخبة تقدر ب499.503 ناخبين، موزعين على 325 مركز انتخاب، تضم إجمالا 1338 مكتب تصويت.

وأج

بعد أن تعرض شخص إلى حادث في جنان الباي

مطالب باحترام تدابير السلامة في أشغال الحفر

أسفرت حادثة التدخل لإنقاذ شخص محصور داخل آلة حفر التي سقطت من منحدر أثناء قيامها بأشغال تهيئة بناية بجنان الباي يوم أول أمس على طرح العديد من التساؤلات حول متابعة أشغال الحفر بموجب الإجراءات المعمول بها ومرافقة مختلف المصالح ومنها الهيئة الوطنية للرقابة التقنية للبناء CTC لغرض حماية الجميع من مختلف المخاطر .

الصريح - عبد الوهاب لوامي

علما أن موقع الحادثة هو مشروع إنجاز عمارة طابق أرضي + 10 متحصلة على رخصة بناء في شهر سبتمبر الماضي وهي محل خرجة ميدانية لمفتشية التعمير بدائرة عنابة بتاريخ 26 أكتوبر 2026 بناء على شكوى بوجود مخاطر من طرف أحد الجيران حيث أنجزت اللجنة بعين المكان محضر معاينة بمعية لجنة مختلطة مكونة من مفتشي التعمير لدائرة عنابة ، ممثل مديرية التعمير والتهيئة العمرانية لبلدية عنابة ، ممثل مندوب مندوبية البلدية سيدي عيسى ، ممثل رئيس أمن ولاية عنابة مصلحة العمران وحماية البيئة ، ممثل مفتش أملاك الدولة ، ممثل عن مركز التشخيص والخبرة cde مع غياب مديرية الهندسة الوطنية للرقابة التقنية للبناء، حيث أكدت مفتشية التعمير والهندسة المعمارية والبناء لولاية عنابة أنه بعد المعاينة تمت ملاحظة وجود عملية الحفر والتسطيح والتتريب وفتحة كبيرة واختراق جدار مسكن مجاور بسبب سقوط صخرة أثناء عملية الحفر والتتريب الناجمة من طرف ملكية المشكو منه مع التأكيد أنه يجب تعيين خبير مختص بدراسة استقرار الأرضية واستخدام تقنيات ميدانية تمنع انهيار جوانب الحفر وانزلاق الصخور وهبوط الأرضية وذلك قبل موسم الأمطار ، كما يجب حسب المحضر احترام شروط السلامة والأمن لحماية الجوار والمحيط واحترام الدراسة التكميلية المصادق عليها من طرف الهيئة الوطنية لمراقبة تقنية البناء CTC من أجل متابعة المشروع (أشغال الحفر والتسطيح) وكذلك ضرورة احترام اتفاقية متابعة ومراقبة أشغال الحفر والتتريب والتسطيح وأشغال البناء من طرف الـ CTC.

. كما أكد ممثل مديرية التعمير والتهيئة العمرانية في محضر المعاينة على أنه تم تسجيل سقوط صخور كبيرة الحجم أدى إلى ثقب تشققات الجدران التابعة لأحد الجيران والذي قد يشكل خطرا على الجوار والمحيط ، وهو ما يستدعي أيجاد الحلول التقنية المناسبة من طرف مكتب الدراسات التابعة لصاحب المشروع لتفادي وقوع الحجارة الكبيرة الناجمة من الحفر وضرورة إحضار اتفاقية الـ CTC، كما أكد ممثل عن أمن ولاية عنابة مصلحة العمران وحماية البيئة في محضر المعاينة ، أنه يجب احترام شروط السلامة والإسراع في العمل قبل سقوط الأمطار لتفادي الخطر .

وتكشف مثل هذه الحوادث في الورشات بولاية عنابة من جانب آخر عدم المتابعة من طرف بعض المصالح مما ينجر عنه الكثير من الحوادث وهي الوضعية التي دفعت بالكثير من الفعاليات لمناشدة والي ولاية عنابة إلزام مختلف الجهات على تكثيف الرقابة التقنية وتكثيف درجة التنسيق بين مختلف المصالح لإلزام أصحاب الأشغال والمتحصلين على رخص البناء باحترام قوانين التعمير وإجراءات السلامة .

على مستوى مقاطعة ذراع الريش

بلدية وادي العنب تطلق 3 استشارات لإنجاز عمليات تنموية

الصريح - خولة مجاني

أطلقت بلدية وادي العنب بالمقاطعة الإدارية ذراع الريش بولاية عنابة، ثلاث استشارات لإنجاز عمليات تنموية وخدماتية تستهدف تحسين المحيط الحضري وظروف الحياة اليومية للسكان، تشمل تهيئة فضاءات اللعب بحي 160 مسكنا بذراع الريش وحمايتها من انزلاق التربة، إلى جانب اقتناء 300 حاوية معدنية لجمع النفايات بسعة 770 لترا للحاوية الواحدة، فضلا عن اقتناء وتركيب 12 موقفا للحافلات عبر إقليم البلدية.

وتندرج هذه العمليات ضمن المساعي الرامية إلى تدعيم المرافق والتجهيزات العمومية وتحسين الخدمات المقدمة للمواطنين، من خلال الاهتمام بفضاءات الترفيه الموجهة للأطفال، وتعزيز وسائل رفع النفايات المنزلية، إلى جانب تحسين ظروف تنقل المواطنين وتوفير مرافق مخصصة لانتظار الحافلات عبر مختلف مناطق البلدية، وفي هذا الإطار، تتعلق الاستشارة الأولى بتهيئة فضاءات اللعب على مستوى حي 160 مسكنا بذراع الريش، مع اتخاذ التدابير اللازمة لحمايتها من انزلاق التربة، بما يسمح بتحسين هذه الفضاءات وتوفير محيط ملائم لاستغلالها، فيما تخص العملية الثانية اقتناء 300 حاوية معدنية بسعة 770 لترا، بهدف تدعيم حظيرة التجهيزات الموجهة لجمع النفايات المنزلية وتحسين ظروف رفعها، أما العملية الثالثة، فتتعلق باقتناء وتركيب 12 موقفا للحافلات عبر إقليم بلدية وادي العنب، في خطوة ترمي إلى تدعيم مرافق النقل وتوفير أماكن مهيأة لانتظار الحافلات، بما يساهم في تحسين ظروف تنقل مستعملي هذا المرفق العمومي، وبخصوص الإجراءات المتعلقة بالمنافسة، حددت البلدية مدة تحضير العروض بثمانية أيام، ابتداء من أول يوم لإشهار الإعلان، على أن يتم إيداع العروض في اليوم الأخير قبل الساعة الواحدة والنصف زوالا، فيما حددت مدة صلاحية العروض بـ98 يوما، ابتداء من تاريخ فتح الأظرف، كما دعت البلدية المؤسسات والمتعاملين الاقتصاديين الراغبين في المشاركة إلى سحب دفاتر الشروط من مقر البلدية، مقابل دفع مبلغ 3000 دينار، مع ضرورة تقديم الملفات والعروض وفق الوثائق والشروط المحددة في الاستشارات، على أن تتم عملية فتح الأظرف خلال جلسة علنية بحضور المتعهدين.

تخص المشاريع المدعمة من صندوق معادلة الخدمات الاجتماعية

مهلة 8 أيام لاستلام مقررات الاستفادة من الـLPA بالكاليتوسة والقنطرة

الصريح - يوسف مطياف

أعلن ديوان الترقية والتسيير العقاري لولاية عنابة عن نشر قوائم المكتتبين المعنيين باستلام مقررات الاستفادة من حصتين سكنيتين ضمن برنامج السكن الترقوي المدعم، بإجمالي 1050 وحدة سكنية، وذلك في إطار المشاريع المدعمة من طرف الصندوق الوطني لمعادلة الخدمات الاجتماعية "أفنبوس"، وحسب الإعلانين المنشورين، تتعلق الحصة الأولى بمشروع إنجاز 550 مسكنا ترقويا مدعما بمنطقة الكاليتوسة، حيث تضمنت القائمة أسماء 6 مكتتبين، 5 منهم من بلدية برحال ومكتتب واحد من بلدية عنابة، أما الحصة الثانية، فتخص مشروع 500 مسكن ترقوي مدعم بمنطقة القنطرة، وشملت القائمة 9 مكتتبين موزعين على 4 بلديات، ويتعلق الأمر بمكتتبين اثنين من بلدية الحجار، و 3 من سيدي عمار، ومكتتبين اثنين من البوني، ومكتتبين اثنين من بلدية عنابة.

وفي هذا السياق، دعا ديوان الترقية والتسيير العقاري المعنيين إلى التقرب من المديرية العامة للديوان، الكائن مقرها بحي 600 مسكن بالصفصاف، وذلك في أجل لا يتعدى 8 أيام، من أجل استلام مقررات الاستفادة. ويأتي هذا الإعلان في إطار متابعة ملفات المكتتبين المعنيين ببرامج السكن الترقوي المدعم، واستكمال الإجراءات الإدارية المرتبطة بتسليم مقررات الاستفادة من هذه الصيغة السكنية.

لتدعيم التزود بمياه الشرب للساحل الشمالي وسيدي عيسى

مديرية الموارد المائية تحدد الشبكات لتفادي الأشغال بعنابة

الصريح - عبد الوهاب لوامي

أشرفت مديرية الموارد المائية لولاية عنابة يوم أول أمس على خرجة ميدانية ببلدية عنابة بحضور الجزائرية للمياه ، شركة سونلغاز واتصالات الجزائر لغرض تحديد الشبكات القائمة انطلاقا من القناة الرئيسية 1200 مم بالمسبح الأولمبي وهي الشبكات الموجودة على مسار القناة المزمع إنجازها في إطار الحصة رقم 1 المسندة لإحدى المؤسسات مرورا بمحور الدوران بني محافر لغاية الساحل الشمالي وحي سيدي عيسى .

وتندرج هذه العملية في إطار تدعيم التزود بالمياه الصالحة للشرب لسكان الساحل الشمالي وسيدي عيسى علاوة على كون هذه الخرجة الميدانية تندرج في إطار ضمان التنسيق المسبق بين مختلف المتدخلين وتفادي أي أضرار محتملة أثناء تنفيذ المشروع الهادف لتحسين عملية التوزيع والرفع من ضغط المياه وضمان تحسين الخدمة العمومية للمواطنين ، علما أن الأشغال والمتابعة متواصلة على مستوى هذا المحور المحدد بعد عملية تحديد وتعيين مختلف الشبكات القائمة ، تحت إشراف مهندسي مديرية الموارد المائية لولاية عنابة .

المؤسسة العمومية للصحة الجوارية برحال

نشاطات حول الكشف المبكر عن سرطان البروستات

الصريح - عبد الوهاب لوامي

احتضنت العيادة متعددة الخدمات عائشة بن علي ببرحال خلال هذا الأسبوع يوما تحسيسيا توعويا للكشف المبكر عن سرطان البروستات بالتنسيق مع جمعية جونا الوطنية لطب المسالك البولية في إطار فعاليات شهر التوعية بصحة الرجل البروستات الأزرق واحتضانا للأنشطة الوقائية، حيث شهدت الحملة تقديم استشارات طبية توعوية مجانية مباشرة للمواطنين أشرف عليها أطباء مختصون وإجراء تحاليل مجانية للكشف المبكر ومساهمة مصلحة المخبر في أخذ عينات الدم وضمان سير التحاليل بدقة زيادة على مشاركة مصلحة علم الأوبئة والطب الوقائي في توعية المواطنين وإنجاح الجانب التنظيمي والتواصلي .

كما شهدت العيادة متعددة الخدمات مقناني أحمد بخرازة تحت إشراف مديرة المؤسسة العمومية للصحة الجوارية برحال ، وفي إطار إحياء اليوم العالمي للسكري تنظيم يوم تحسيسي وقائي لفائدة المواطنين والمرضى ، تضمن الكشف المبكر عن داء السكري لدى عامة السكان حيث شمل برنامج اليوم التحسيسي جوانب الكشف المبكر عن داء السكري لفائدة المواطنين بهدف تعزيز الكشف المبكر والتشخيص ، مداخلة حول القدم السكري وسبل الوقاية من مضاعفات السكري والعناية بالقدم ، زيادة على مداخلة أخرى حول داء السكري والأنفلونزا ومداخلة حول التغذية لدى مريض السكري زيادة على تقديم استشارات طبية وتوجيهات صحية مباشرة مع التأكيد على أهمية إتباع نمط حياة صحي والالتزام بالمتابعة الطبية الدورية لتفادي المضاعفات .

إدانة باقي عناصر الشبكة بعقوبات مابين 10 و12 سنة سجنا

20 سنة سجنا لبارونين حاولا ترويج أكثر من 60 كلغ من "الزطلة"

" أدانت، محكمة الجنايات بمجلس قضاء عنابة، كل من "ق.ي" و"ب.ج.م" بتسليط عقوبة السجن النافذ لـ20 سنة، فيما تمت إدانة كل من "ل.ج" و"ع.ن" و"ج.ف" بعقوبة السجن لـ10 سنوات، و إدانة المسمى "ش.ح" لـ12 سنة سجنا نافذا، لتورطهم في جناية القيام بطريقة غير مشروعة ببيع ووضع للبيع وحصول وحيازة وعرض وشراء قصد البيع وتحضير وتوزيع وتسليم ونقل المخدرات في إطار جماعة إجرامية منظمة، أين حاولت الشبكة ترويج 68 كلغ من القنب الهندي.



الصريح - وردة قانة

تعود القضية إلى فتح فرقة مكافحة الاتجار غير المشروع تحقيق، على إثر معلومات تفيد بوجود شبكة مختصة في ترويج المخدرات ليتم فتح تحقيق أولي بالترصد للمجموعة لأكثر من أسبوع والذي أسفر على كشف عنصرين من الشبكة، أحدهما يستغل مسكنه للغرض الإجرامي، ويتعلق الأمر بالمسمى "ق.ي"، أما الشخص الثاني فهو المسمى "ب.ج.م" دائم التواجد رفقة المشتبه فيه الأول بشقة هذا الأخير، وبعد تنقل عناصر الشرطة إلى المسكن بموجب إذن بالتفتيش، قام المسمى "ق.ي" بمحاولة الفرار في حين قام رفيقه المسمى "ب.ج.م" الذي كان معه في ذات الشقة بالصراخ محرضا صديقه على التخلص من المخدرات، في هذا الوقت أقدم على رمي هاتفه النقال نحو أحراش الوادي المحاذية للعمارة عبر شرفة الشقة، أين تم ضبط هاتفيه النقالين، وفي ذات الأثناء تم توقيف بصعوبة "ب.ج.م" الذي أبدى بدوره مقاومة عنيفة وبعد السيطرة على كلا المشتبه فيهما، تم تفتيش شقة المشتبه فيه المسمى "ق.ي" بحضوره، أين تم حجز على مستوى غرفة الاستقبال على كمية معتبرة من المخدرات من الكيف المعالج، عبارة عن صفائح تحمل العديد من العلامات وتقدر بـ 661 صفيحة، بوزن إجمالي يقدربـ68 كيلو غرام من الكيف المعالج، كما تم حجز بذات الغرفة مبلغ مالي من عائدات الترويج يقدر بـ 1888500 دج، كما تم خلال التحقيق حجز مركبة المشتبه فيه المسمى "ب.ج.م" وشاحنة صغيرة من نوع " هربين " خاصة بالمشتبه فيه المسمى "ق.ي"، ودراجة نارية.

. وبسماع المسمى "ق.ي" أقر بمحاولته الفرار عند تفطنه لقوات الشرطة، ما تسبب في سقوطه وتعرضه لإصابة أسفل العين، مدليا أن المخدرات المحجوزة بشقته والمقدرة بـ 68 كلغ ملك لرفيقه المشتبه فيه المسمى "ب.ج.م"، مضيفا أن مهمته هي تخزين الممنوعات لفائدة المعني مقابل مبالغ مالية معتبرة وأنه يتعامل مع هذا الأخير منذ حوالي 03 سنوات في تخزين وحتى بيع المخدرات، كما يعرف شقيق هذا الأخير الذي قضى بدوره عقوبة سجن بعد تورطه هو الآخر في قضية مخدرات وأن المسمى "ب.ج.م" من دبر لشراء الشقة الواقعة تحت شقته مباشرة على مستوى ذات العمارة، بعد أن اقترحها عليه مع ضمان صاحب الترقية العقارية عند تسديد أقساطها، واعترف كذلك ببيعه من المخدرات التي يخزنها لمعارفه المقربين، من بينهم المدعو "ع.ن" الذي كان قد زوده يوما قبل تاريخ الوقائع بصفائح من المخدرات، مقابل مبلغ 13 مليون سنتيم للواحدة، ومن بين زبائنه المروجين المدعو "قروابي" المقيم بحجر الديس المتعود على اقتناء من عنده كميات من المخدرات، مضيفا أن المخدرات المحجوزة منها ما هو مصدرها منطقة شطايبي من البحر بشاطئ "كاف فاطمة"، والنوعية الثانية يجهل مصدرها الرئيسي، مضيفا بأنه إضافة إلى ممونه "ب.ج.م"، هناك كذلك شخص آخر يزوده بالمخدرات وهو المدعو "م"، وأن شحنة الممنوعات المحجوزة كانت تصله منذ حوالي 15 يوما على دفعات، فيما صرح "ب.ج.م" أن المحجوزات تخص صديقه "ق.ي" الذي يقوم ببيع المخدرات مؤكدا عدم معرفته لزبائن المعني سوى أنهم ينحدرون من كل من حي السرول، خرازة وحجر الديس، منكرا أن المخدرات المحجوزة بشقة صديقه لا تخصه.

لتحليل نتائج الامتحانات المدرسية الوطنية دورة 2026

مديرية التربية تنظم لقاء خاصا بمديري المتوسطات والثانويات

الصريح - وردة قانة

واصلت، أمس، مديرية التربية الندوة الولائية لتحليل نتائج الامتحانات المدرسية الوطنية دورة 2026، أين تم تخصيص جلستين لمدراء الثانويات والمتوسطات بالولاية، وذلك حرصا على ضمان التطبيق الفعلي للتوصيات المنبثقة عن مختلف الورشات، أين تم توضيح مختلف المحاور وآليات تجسيد مختلف التوصيات ميدانيا، والتأكيد على ضرورة انخراط مديري المؤسسات التربوية في العملية، لتحسين النتائج المدرسية. حيث أشرف الأمين العام نيابة عن مدير التربية لولاية عنابة مختار العوامر، بحضور كل من رؤساء المصالح ومفتشي التوجيه والإرشاد المدرسي والمهني، على عقد اجتماع تنسيقي خصص لمتابعة آليات تنفيذ هذه التوصيات المنبثقة عن مختلف الورشات، وذلك على مستوى المؤسسات التربوية، وضبط الإجراءات العملية الكفيلة بتحقيق الأهداف المسطرة، وقد جرت أشغال الاجتماع عبر جلستين خصصت الجلسة الأولى لمديري الثانويات، فيما تم تخصيص الجلسة الثانية لمديري المتوسطات، وقد شكل اللقاء فرصة لتوضيح مختلف المحاور والتوصيات المنبثقة عن أشغال الورشات الولائية، وشرح آليات تجسيدها ميدانيا، مع التأكيد على ضرورة انخراط مديري المؤسسات التربوية في هذه العملية، باعتبارهم حلقة أساسية في تنفيذ البرامج والإجراءات الرامية إلى تحسين النتائج المدرسية، كما تم التطرق بالتفصيل إلى جملة من التدابير والإجراءات العملية، لاسيما تفعيل جهاز الدعم المدرسي والتربوي، أين تم التأكيد على ضرورة العمل على الانطلاق الفعلي في تنظيم حصص الدعم لفائدة التلاميذ، مع إيلاء عناية خاصة للتلاميذ المقبلين على اجتياز الامتحانات المدرسية الوطنية، وتحديد احتياجاتهم البيداغوجية بما يسمح بمعالجة النقائص المسجلة وتحسين مكتسباتهم، كما تمت الإشارة خلال اللقاء لأهمية مرافقة التلاميذ المستهدفين لتعزيز المتابعة الفردية والجماعية للتلاميذ، وتكثيف جهود التأطير والتوجيه والإرشاد، بما يساعدهم على تجاوز الصعوبات الدراسية وتحسين مستوى التحصيل، مناقشة التوأمة بين المؤسسات التربوية أين تم تقديم توضيحات حول آليات إرساء التوأمة بين المؤسسات، باعتبارها آلية للتعاون وتبادل الخبرات والتجارب الناجحة، والاستفادة من الممارسات البيداغوجية الفعالة، بما يساهم في تحسين الأداء والنتائج المدرسية. وقد أكد الأمين العام على إمضاء عقود نجاعة بين مديري مؤسستين تربويتين ومدير التربية، تتضمن الأهداف المسطرة والالتزامات المحددة لتحسين المردود التربوي والبيداغوجي، مع ضبط مؤشرات تسمح بتقييم مدى تحقيق النتائج المنتظرة، مع التنويه لضرورة إعداد ورفع تقارير تقييمية شهرية إلى مديرية التربية، تتضمن حصيلة العمليات المنجزة، ومدى تنفيذ التوصيات، والصعوبات المسجلة، والنتائج المحققة، بما يسمح بضمان متابعة دقيقة ومنتظمة لمختلف الإجراءات المتخذة، كما تم التشديد على تعزيز التنسيق بين مديري المؤسسات التربوية ومختلف المصالح ومفتشي التوجيه والإرشاد المدرسي والمهني، لضمان التكامل في تنفيذ التوصيات وتجاوز العراقيل التي قد تعترض تطبيقها، والتأكيد على أن التوأمة وعقود النجاعة والمتابعة الدورية تشكل آليات عملية لترسيخ ثقافة التقييم والمساءلة الإيجابية، وربط الأهداف المسطرة بالنتائج المحققة، مع تثمين المبادرات الناجحة وتعميم التجارب التي أثبتت فعاليتها داخل المؤسسات التربوية. وفي ختام اللقاء، تم التأكيد على ضرورة التزام مديري المؤسسات التربوية بالتوجيهات المسداة، والعمل على تجسيد مخرجات الندوة الولائية وفق برنامج عملي واضح، مع الحرص على المتابعة المستمرة والتقييم الدوري لمختلف العمليات، بما يضمن الانتقال من مرحلة التشخيص واقتراح الحلول إلى مرحلة التنفيذ الفعلي وتحقيق النتائج المرجوة، وتندرج هذه اللقاءات التنسيقية ضمن مساعي مديرية التربية لولاية عنابة الرامية إلى توحيد الرؤى وتكثيف الجهود، وتعزيز العمل التشاركي بين مختلف الفاعلين في الأسرة التربوية، من أجل الارتقاء بجودة التعليم وتحسين نتائج الامتحانات المدرسية الوطنية.

من 27 إلى 29 نوفمبر الجاري

منع سير شاحنات نقل البضائع وصهاريج الوقود لمدة 3 أيام

الصريح - يوسف مطياف

أعلنت مديرية النقل لولاية عنابة عن اتخاذ إجراءات تنظيمية تقضي بمنع سير مركبات نقل البضائع، بما فيها الشاحنات المحملة بمواد البناء وصهاريج الوقود عبر كامل إقليم الولاية، وذلك خلال الفترة الممتدة من 27 إلى 29 نوفمبر 2026. وأوضحت المديرية، في بيان لها، أن هذا الإجراء يأتي تنفيذا للقرار الولائي رقم 04 المؤرخ في 16 نوفمبر الجاري، والمتعلق بتنظيم حركة سير مركبات نقل البضائع خلال الفترة المذكورة، حيث سيدخل قرار المنع حيز التنفيذ ابتداء من منتصف ليلة 27 نوفمبر (00:00)، ليستمر إلى غاية الساعة الخامسة صباحا (05:00) من يوم 29 نوفمبر 2026. ويشمل المنع مركبات نقل الحصى والرمل والخشب ومشتقاته، إلى جانب مختلف مواد البناء، فضلا عن صهاريج نقل الوقود، كما يمتد الإجراء ليشمل نقل البضائع عبر السكك الحديدية، خلال الفترة والمواقيت المحددة في القرار. وفي المقابل استثنت المصالح المعنية من هذا الإجراء المركبات المكلفة بالتموين العادي للسكان بالمواد الغذائية الأساسية، على غرار الحليب والدقيق واللحوم والخضر والفواكه، فضلا عن الحالات التي تحصل على تراخيص استثنائية من طرف المصالح المختصة. ودعت مديرية النقل كافة الناقلين ومتعاملي نقل البضائع الناشطين عبر إقليم الولاية إلى ضرورة التقيد الصارم بهذه التدابير واحترام التوقيت المحدد، مؤكدة أهمية الالتزام بالتوجيهات الواردة في القرار الولائي.

في إطار التكفل الصحي بالمواطنين

فحوصات متخصصة في طب العيون بالطارف

استفاد 43 مريضا بولاية الطارف من فحوصات طبية متخصصة في طب العيون، خلال اليوم الأول من الأيام الطبية المنظمة بالولاية، للكشف عن الإصابة بالمياه البيضاء (الساد)، حيث أسفرت المعاينات عن تحديد 6 حالات تستدعي التدخل الجراحي، تقرر برمجة عمليات لفائدتها.



الطارف - الصريح
أم دوادي الفهد

وتندرج هذه المبادرة، التي تشرف عليها مديرية الصحة والسكان، في إطار الجهود الرامية إلى تحسين التكفل الصحي بالمواطنين وتعزيز فرص التشخيص المبكر للأمراض المرتبطة بالبصر، وذلك تنفيذا لتوجيهات والي الولاية، عبد الوهاب زيني، من خلال تقريب الخدمات الطبية المتخصصة من المرضى وتخفيف عناء التنقل بحثا عن العلاج.

وقد سمحت الفحوصات التي أجرتها الأطقم الطبية المختصة بمعاينة الحالات وتقييم وضعيتها الصحية، وتحديد المرضى الذين تستدعي حالتهم تدخلا جراحيا، بما يضمن توجيههم نحو التكفل الطبي المناسب ومرافقتهم خلال مراحل العلاج.

ومن المنتظر أن تتواصل هذه الأيام الطبية على مستوى عيادة الطاهر لعبيدي بعاصمة الولاية، من خلال تنظيم فحوصات متخصصة لفائدة المواطنين، مع إعطاء الأولوية للأشخاص الذين تجاوزوا سن 50 سنة، بالنظر إلى أهمية المتابعة الدورية والكشف المبكر عن الأمراض التي قد تؤثر على سلامة البصر.

وتتيح هذه المبادرة فرصة للمواطنين للاستفادة من المعاينات الطبية والتشخيص المبكر للمياه البيضاء، التي تتسبب في تراجع تدريجي للقدرة على الرؤية، ما يجعل الكشف المبكر ضروريا لتحديد طبيعة الإصابة وتقييم مدى الحاجة إلى التدخل العلاجي المناسب.

تكثيف الرقابة الصحية وتعزيز الحملات التحسيسية

إجراءات وقائية مشددة للحد من الأمراض المتنقلة عن طريق المياه بتبسة

خنشلة - الصريح
سهام بوغديري

اتخذت ولاية تبسة جملة من الإجراءات والتدابير الوقائية الرامية إلى الحد من انتشار الأمراض المتنقلة عن طريق المياه والحيوان، وذلك خلال الاجتماع المشترك للجنتين الولائيتين المختصتين، المنعقد مساء أول أمس، برئاسة الأمين العام للولاية، عبد القادر كزاوي، بقاعة الاجتماعات بمقر الولاية.

وشهد الاجتماع تقديم عروض مفصلة من طرف مديريات الصحة والسكان، والمصالح الفلاحية، والري، تناولت الوضعية الوبائية بالولاية والتدابير والإجراءات الوقائية المتخذة للحد من انتشار هذه الأمراض.

وفيما يتعلق بالأمراض المنقولة عن طريق المياه، تم التطرق إلى الوضعية الوبائية للحمى التيفية والحمى المالطية والتهاب الكبد الفيروسي، مع عرض نتائج التحقيقات الوبائية والحملات التحسيسية المنجزة، والتأكيد على ضرورة تكثيف التحقيقات ومتابعة الحالات المسجلة، إلى جانب تنظيم حملات تحسيسية واسعة بمشاركة مختلف الفاعلين ومكونات المجتمع المدني.



وفي السياق ذاته، كُلف رؤساء الدوائر، بالتنسيق مع مديرية الصحة، بإعداد برامج وقائية على مستوى بلديات الولاية، مع تعزيز دور مكاتب حفظ الصحة في مجال الوقاية والمراقبة، من خلال متابعة وضعية الخزانات والصهاريج وشبكات توزيع المياه، ومراقبة شروط النظافة على مستوى المؤسسات التربوية، فضلا عن متابعة حالات التسممات الغذائية الجماعية وتكثيف خرجات لجان الرقابة، بالتنسيق مع مديرية التجارة.

أما بخصوص الأمراض المتنقلة عن طريق الحيوان، فقد خُصص جانب من الاجتماع لعرض الوضعية الوبائية للأمراض الحيوانية والمشتركة بين الإنسان والحيوان، مع التركيز على داء الليشمانيا الجلدية، من خلال استعراض مؤشرات انتشاره والإجراءات المتخذة للحد منه.

وفي هذا الإطار، تم التأكيد على تكثيف عمليات مكافحة الكلاب الضالة والحد من انتشارها، إلى جانب إطلاق حملة واسعة لمكافحة نواقل داء الليشمانيا الجلدية، بالتنسيق بين مختلف المصالح المعنية، وتعزيز التدخلات الميدانية والتدابير الوقائية.

كما قدمت المفتشية البيطرية عرضا حول تقييم نشاطات مكافحة الأمراض الحيوانية، لاسيما الحمى المالطية والحمى القلاعية، والإجراءات المتخذة للوقاية منها ومكافحتها.

وفي ختام الاجتماع، شدد الأمين العام للولاية بالنيابة على ضرورة التحلي باليقظة الدائمة، وتكثيف التنسيق بين مختلف المصالح والهيئات المعنية، وتعزيز العملين الميداني والتحسيسي، مع ضمان المتابعة المستمرة لتنفيذ التدابير الوقائية، حفاظا على الصحة العمومية والحد من انتشار الأمراض المتنقلة عن طريق المياه والحيوان.

خدمات رقمية وتسهيلات الانتساب والدفع ومتابعة ملفات التقاعد

"كاسنوس" تطلق حملة تحسيسية لفائدة الأطباء بخنشلة



خنشلة - الصريح
سهام بوغديري

نظمت الوكالة الولائية للصندوق الوطني للضمان الاجتماعي لغير الأجراء «كاسنوس» بخنشلة، حملة تحسيسية جوارية استهدفت الأطباء العامين والأخصائيين، وذلك في إطار الحملة الإعلامية والتحسيسية الوطنية الموجهة لفائدة الأطباء، الممتدة من 22 إلى 30 نوفمبر، تحت شعار «من أجل حماية اجتماعية تعزز استقراركم المهني».

وشملت الحملة التقرب من الأطباء على مستوى المؤسسات الاستشفائية والعيادات الطبية الخاصة، بهدف تعريفهم بمختلف الخدمات والتسهيلات والامتيازات التي يوفرها الصندوق، لسيما الخدمات الرقمية المتاحة عبر منصة «ضمانكم»، التي تتيح للمستخدمين الاستفادة من باقة متنوعة من الخدمات عن بُعد، على مدار الساعة وطيلة أيام الأسبوع، دون الحاجة إلى التنقل إلى مقر الوكالة.

وتتضمن الخدمات الرقمية للمنصة إمكانية الانتساب والتصريح السنوي برقم الأعمال إلكترونيا، إلى جانب الدفع الإلكتروني للاشتراكات السنوية والأقساط، باستعمال البطاقة الذهبية أو البطاقة البنكية «CIB»، فضلا عن تقديم طلبات الاستفادة من التسهيلات وجدولة الديون وفق صيغ تسديد مرنة عن بُعد.

كما تتيح المنصة استخراج الوثائق الإدارية وتحميل وطباعة شهادات الانتساب وتحيين المعلومات وشهادة استيفاء الاشتراكات، المؤمنة برمز الاستجابة السريعة (QR)، إلى جانب الاستفادة من خدمات بطاقة الشفاء، من خلال متابعة وضعيتها وطلب تجديدها وتحيين الحقوق وحقوق ذوي الحقوق.

وتسمح «ضمانكم» أيضا بمتابعة الملفات الإدارية وملفات التقاعد، والاطلاع على الوضعية المالية وسجل الاشتراكات، بما يسهم في تسهيل الإجراءات الإدارية وتقريب خدمات الضمان الاجتماعي من فئة الأطباء، وتعزيز استفادتهم من الخدمات الرقمية التي يوفرها الصندوق.

لتسهيل استخراج الوثائق وتحسين ظروف استقبال هذه الفئة

استحداث شباك خاص بذوي الاحتياجات الخاصة بمصلحة الحالة المدنية في باتنة

خنشلة - الصريح
سهام بوغديري

استحدثت بلدية باتنة شباكا خاصا بذوي الاحتياجات الخاصة على مستوى مصلحة الحالة المدنية بالمجمع الإداري، بهدف تسهيل حصولهم على مختلف الوثائق الإدارية، وتوفير ظروف استقبال ملائمة تضمن لهم الاستفادة من الخدمات العمومية دون عناء الانتظار أو التنقل بين المصالح.

وتندرج هذه الخطوة في إطار مساعي تحسين نوعية الخدمة العمومية وتقريب الإدارة من المواطن، من خلال توفير فضاء إداري يراعي خصوصية هذه الفئة، ويضمن التكفل بانشغالاتها وتيسير الإجراءات الإدارية أمامها، بما يحفظ كرامتها ويكرس مبدأ المساواة وتكافؤ الفرص في الاستفادة من الخدمات.

وقد عاين المكلف بتسيير شؤون الأمانة العامة لبلدية باتنة، فتح الله بلعيد، رفقة مدير التنظيم وترقية الخدمة العمومية، خناق محمد، ظروف تجسيد هذا الإجراء ومدى جاهزية الشباك المخصص، للوقوف على كيفية التكفل بهذه الفئة ومتابعة ظروف تقديم الخدمة.



ويأتي استحداث هذا الشباك ضمن جهود تحسين الأداء الإداري والارتقاء بمستوى الخدمات المقدمة للمواطنين، من خلال تكييف المرفق العمومي مع احتياجات مختلف الفئات، وتسهيل وصولها إلى الخدمات الإدارية في ظروف تحفظ كرامتها وتضمن حقوقها.

في أول تصريح إعلامي له بعد تعيينه سليمان حاشي يؤكد:

استرجاع الآثار الجزائرية من المتاحف الأوروبية أولوية وطنية

أكد مدير الوكالة الوطنية للآثار، سليمان حاشي، أن استرجاع الآثار الجزائرية الموجودة في المتاحف الأوروبية سيكون أولوية وطنية، عبر عمليات جرد واسعة. وجاء ذلك في تصريح لأمواج الإذاعة الوطنية، قال فيه إنه يعمل على ترجمة توجيهات رئيس الجمهورية إلى واقع ملموس، لخدمة ذاكرة تمتد لأكثر من 2.4 مليون سنة.



الصريح - عبد المالك باباأحمد

ويأتي هذا التصريح بعد أيام من تنصيب حاشي على رأس الوكالة. فقد ترأس رئيس الجمهورية، عبد المجيد تبون، يوم الأربعاء 18 نوفمبر 2026، اجتماع عمل خصص لتنصيب البروفيسور سليمان حاشي مديرا للوكالة الوطنية للآثار. وعقب التنصيب قدم حاشي شكره لرئيس الجمهورية على تعيينه، وكشف للصحافة عن ورقة الطريق التي حددها له الرئيس.

والوكالة مؤسسة عمومية ذات طابع صناعي وتجاري، موضوعة تحت وصاية رئاسة الجمهورية، وقد أنشئت بموجب المرسوم الرئاسي رقم 352-26 المؤرخ في 4 نوفمبر 2026، الصادر في العدد 78 من الجريدة الرسمية، والمتضمن تحديد مهامها وتنظيمها وسيرها. وتشرف على البحوث والحفريات وحماية التراث، ما يجعل تعيين حاشي مرافقا لميلاد مؤسسة جديدة تحمل بحكم وصاية الرئاسة بعدا سياديا في التعامل مع ملف الآثار.

وفي حديثه للإذاعة الوطنية، أوضح حاشي أنه يضع البحث العلمي والحفريات في صدارة أولوياته، عبر دعم أعمال التنقيب وتعزيز فرق البحث ومراكز الدراسات. وأكد أن الأولوية ستكون للخبراء والباحثين والطلبة الجزائريين، حتى تُكتب تاريخ البلاد بأقلام وطنية. وتقوم مقاربته على دراسة الأقاليم والاستمرارية الثقافية، بدل الاكتفاء بتقسيم التاريخ إلى فترات منفصلة، بهدف بناء سردية متكاملة تستند إلى الأدلة والشواهد الأثرية. كما يفتح هذا التوجه المجال أمام الطلبة والباحثين الشباب للمشاركة في أعمال الحفر والدراسة، بما يخدم تكوين جيل جديد من المختصين.

أما في محور الحماية، فتعمل الوكالة على تحيين المنظومة القانونية، وفي مقدمتها القانون 04-98 المتعلق بحماية التراث الثقافي، الذي يعود إلى سنة 1998 وتراكمت منذ صدوره تحديات جديدة في حماية المواقع الأثرية. كما تتجه إلى إنشاء سلك لشرطة الآثار لمواجهة الاعتداء والنهب والاتجار غير المشروع بالموروث الأثري، ليمنحها أداة ميدانية لحماية المواقع بدل الاكتفاء بالنصوص القانونية.

وفي محور التثمين، يسعى حاشي إلى تحويل المتاحف إلى فضاءات حية تجذب الجمهور، مع دعم الإنتاج المعرفي من كتب وأفلام ووثائقيات وبرامج إعلامية، وإدراج مضامينها في المنظومة التربوية. ويحمل هذا الطرح هدفين: تقريب التراث الأثري من المواطن، وبخاصة التلميذ والطالب، وربط الأجيال الجديدة بتاريخ بلادها عبر المدرسة والإعلام.

وجعل المدير استرجاع الآثار من المتاحف الأوروبية أولوية وطنية، على أن تبدأ العملية بجرد واسع للقطع الأثرية الجزائرية الموجودة خارج البلاد. والجرد خطوة أساسية في أي مسار للاسترجاع، لأنه يحدد ما هو موجود وأين يوجد، قبل فتح أي ملف مع الجهات المعنية. وبهذا تضيف الوكالة ملف الذاكرة والآثار المهاجرة إلى مهامها في البحث والحماية والتثمين، ويبقى الرهان في ترجمة هذه التوجهات إلى برامج وآجال معلنة.

الأدب الشعبي في عصر الرقمنة محور يوم دراسي بجامعة عنابة



الصريح - إسماعيل مروجي

احتضنت كلية الآداب واللغات، قسم اللغة العربية وآدابها بجامعة باجي مختار عنابة، أول أمس، يوما دراسيا موسوما بـ«الأدب الشعبي في عصر الرقمنة: من المتلقي الشفهي إلى الجمهور الافتراضي»، خُصص لمناقشة التحولات التي يشهدها الأدب الشعبي في ظل التطور التكنولوجي، وسبل توظيف الوسائط الرقمية في حفظ الموروث الشفهي الجزائري والتعريف به.

وفي تصريحها لـ«الصريح»، أوضحت رئيسة اليوم الدراسي، الأستاذة الدكتورة بريكة بومادة، أن هذه التظاهرة تندرج ضمن سلسلة الأيام الدراسية التي تنظمها كلية الآداب واللغات وقسم اللغة العربية وآدابها. وأشارت إلى أن موضوع الأدب الشعبي في عصر الرقمنة أصبح ضرورة تفرضها التحولات الراهنة، بما يستدعي الجمع بين الماضي والحاضر، والعمل على رقمنة التراث الشعبي الجزائري وحفظه ضمن أرشيف رقمي.

وأضافت أن توظيف التقنيات الحديثة والذكاء الاصطناعي يمكن أن يكون وسيلة لخدمة هذا التراث وضمان استمراريته. ودعت إلى بناء أرشيف رقمي وطني يتيح للباحثين والمهتمين الاطلاع على الذاكرة الشعبية الجزائرية بسهولة وبصفة متجددة، مؤكدة أن رقمنة التراث لا تعني إلغاء الشفوية، لأنها الروح التي تمنحه خصوصيته وقيمته.

من جهته، أكد عميد كلية الآداب واللغات، عبد الكريم كريم شلبي، في تصريح لـ«الصريح»، أهمية تناول الأدب الشعبي في ظل التحولات التكنولوجية، باعتباره رافدا لنقل الثقافة الجزائرية والتعريف بالعادات والتقاليد، فضلا عن دوره في إبراز الهوية الوطنية عبر وسائط التواصل الاجتماعي والفضاء الرقمي.

وأشار إلى أن الأدب الشعبي لم يعد ممكنا النظر إليه باعتباره أدبا هامشيا، بل هو أدب مركزي قادر على إيصال الثقافة والهوية الجزائريتين إلى الفضاء العالمي، خاصة في ظل التحول المتزايد نحو الرقمنة في مجالات الثقافة والمعرفة والتواصل.

بدورها، تناولت الأستاذة الدكتورة سكينة زواغي في مداخلتها انتقال الأدب الشعبي من الرواية الشفوية إلى الفضاء الافتراضي، موضحة أن هذا الأدب يمثل الذاكرة الجماعية وتاريخ المجتمع، وأن نقله إلى الوسائط الرقمية أصبح ضرورة تفرضها التحولات التكنولوجية وانتشار الذكاء الاصطناعي.

واستعرضت زواغي تأثير هذا الانتقال على الحكايات والأغاني الشعبية، التي كانت تنتقل قديما عبر الراوي والحلقة الشفوية المرتبطة بمكان وزمان محددين، قبل أن تجد طريقها اليوم إلى منصات مثل يوتيوب وفيسبوك وإنستغرام. واستشهدت بأغان شعبية على غرار «يا الجندي خويا» و«الطيارة الصفراء»، إلى جانب الحكايات والألغاز والحكم التي ساهم الفضاء الرقمي في إعادة نشرها وتوسيع دائرة انتشارها، بعدما بات بعضها مهددا بالتراجع والاختفاء. وأكدت أن رقمنة هذا الموروث تتيح له فرصا أكبر للاستمرار والتواصل بين الأجيال، باعتباره جزءا من الهوية الثقافية والذاكرة الجماعية الجزائرية.

ويبرز هذا اليوم الدراسي أهمية توظيف الرقمنة في حفظ الأدب الشعبي الجزائري وتوسيع انتشاره، بما يضمن انتقال الذاكرة الجماعية إلى الأجيال القادمة دون التفريط في خصوصيتها الشفوية.

من 30 نوفمبر إلى 4 ديسمبر

الأسبوع الثقافي لولاية البليدة يحط الرحال بعنابة

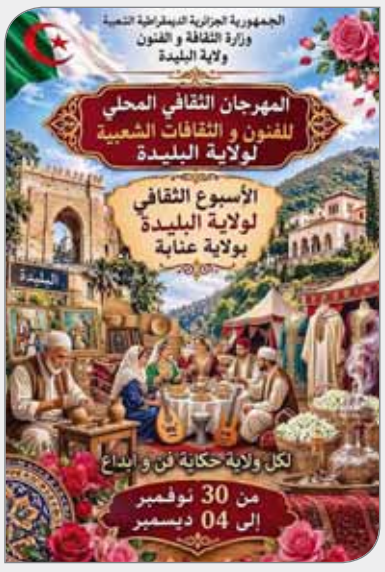

تستعد ولاية عنابة لاحتضان فعاليات الأسبوع الثقافي لولاية البليدة، خلال الفترة الممتدة من 30 نوفمبر إلى 4 ديسمبر المقبل، تحت شعار «لكل ولاية حكاية فن وإبداع». وتسعى هذه التظاهرة الثقافية إلى التعريف بالموروث الحضاري والثقافي لمدينة الورود.

وتنظم الفعاليات محافظة المهرجان الثقافي المحلي للفنون والثقافات الشعبية لولاية البليدة، تحت إشراف وزيرة الثقافة والفنون ووالي ولاية البليدة، في إطار تعزيز التبادل الثقافي والتعريف بالموروث الثقافي والتراثي الجزائري.ويتضمن برنامج الأسبوع الثقافي جملة من النشاطات الأدبية والفكرية التي تتمحور حول التراث الثقافي والهوية الوطنية، إلى جانب تقديم تجارب ثقافية ناجحة ونماذج رائدة في مجال العمل الثقافي، فضلا عن عروض للفنون والثقافات الشعبية التي تعكس خصوصية ولاية البليدة وتنوع موروثها الفني. كما ستحضر الموسيقى التقليدية والتراث الأندلسي ضمن فعاليات التظاهرة، إلى جانب معارض للصناعات التقليدية والحرف الفنية، بما يتيح للجمهور فرصة اكتشاف مهارات الحرفيين والتعرف على جوانب من الذاكرة الثقافية للمنطقة. ويتضمن البرنامج أيضا تعريفا بالمعالم التاريخية والطبيعية لولاية البليدة، انطلاقا من باب السبت وصولا إلى جبال الشريعة، في محاولة لإبراز ما تزخر به الولاية من مقومات تاريخية وطبيعية وسياحية. وتندرج هذه التظاهرة ضمن مساعي تعزيز التواصل الثقافي بين الولايات، وإتاحة الفرصة للجمهور العنابي للتعرف على مكونات التراث الثقافي لولاية البليدة.

مروة جليد

الجمهوريـــــة الجزائرية الديمقراطية الشعبيـــــة
وزارة الأشغال العمومية والمنشآت القاعدية
مديرية الأشغال العمومية
لـــولايـة قـالمة

رقم التعريف الجبائي : 21 0975240190474

إعلان عـــن طلب عروض وطني
مفتوح مع اشتراط قدرات دنيا رقم 32 /م.أ.ع / 2026

تعلن مديرية الأشغال العمومية لولاية قالمة عن طلب عروض وطني مفتوح مع اشتراط قدرات الدنيا من أجل صيانة الطرق الوطنية لسنة 2026 - صيانة دورية في حصص منفصلة:

حصة رقم2 :أشغال تدعيم المنشأ الفني على الطريق الوطني رقم 80 في ن.ك 19+030

مؤسسات الوطنية (الخاصة أو العامة) الحاملة شهادة التأهيل و التصنيف المهنيين سارية المفعول و المؤهلة في ميدان الأشغال العمومية او الري نشاط رئيسي درجة رابعة (4) أو أكثر، و التي بحوزتها على الأقل شهادة حسن الانجاز مسلمة من طرف المصلحة المتعاقدة يتضمن انجاز معبر مائي (dalot) على الطرق الوطنية أو الولائية أو انجاز مشروع طريق يتضمن انجاز معبر مائي أو توسيع معبر مائي .

ملاحظة: - العرض الذي لا يستوفي كل الشروط المذكورة اعلاه يعتبر مقصى.
- ان لا يكون العارض لديه فسخ مع مصالح مديرية الاشغال العمومية - قالمة (ماعدا الفسخ بالتراضي) .
- ان لا يكون بحوزته مع مصالح مديرية الأشغال العمومية - قالمة اكثر من ثلاثة (3) مشاريع في طور الإنجاز.

بإمكانها سحب دفتر الشروط من :
مديرية الأشغال العمومية
مصلحة الإدارة والوسائل
مكتب الصفقات العمومية
طريق الجامعة - قالمة.

يجب أن تحتوي العروض على الوثائق القانونية السارية المفعول التالية:

1)- ملف الترشح:
- التصريح بالترشح مملوء، مختوم، مؤرخ وممضي من طرف الشخص المؤهل .
- التصريح بالنزاهة مملوء، مختوم، مؤرخ وممضي من طرف الشخص المؤهل.
- القانون الأساسي بالنسبة للشركات
- الوثائق التي تتعلق بالتفويضات التي تسمح للأشخاص بإلزام المؤسسة
- شهادة التأهيل و التصنيف المهنيين سارية المفعول في ميدان الأشغال العمومية او الري نشاط رئيسي حسب المادة04 من دفتر الشروط.
- كل وثيقة تمكن من تقييم قدرات المترشحين و العارضين.
- الحصائل المالية للثلاثة سنوات الأخيرة والمراجع المصرفية لسنة الجارية
- محضر اثبات موقع محطة التزفيت (حسب النموذج المرفق) مؤرخ مختوم و ممضي من طرف الشخص المؤهل او تعهد كتابي لمحطة تزفيت متحركة.
- نسخة من شهادات حسن التنفيذ للمشاريع المنجزة
- قائمة الوسائل المادية المخصصة للمشروع مع الوثائق التبريري
- قائمة الوسائل البشرية مع الوثائق التبريرية

2)- العـــرض التقني :
- التصريح بالاكتتاب مملوء، مختوم، مؤرخ وممضي من طرف الشخص المؤهل
- مذكرة تقنية تبريرية مؤرخة، مختومة، ممضية من طرف الشخص المؤهل.
- مخطط انجاز الأشغال مؤرخ، مختوم وممضي من طرف الشخص المؤهل.
- دفتر الشروط مملوء وممضي ويجب أن تكتب عليه (بخط اليد)، في أخر صفحته عبارة " قرئ وقبل "

3)- العـــرض المـــالي: :
- رسالة العرض مملوءة، مختومة، مؤرخة وممضية من طرف الشخص المؤهل
- جدول الأسعار الوحدوية مملوء، مختوم، مؤرخ وممضي من طرف الشخص المؤهل
- الكشف الكمي والكيفي مملوء، مختوم، مؤرخ وممضي من طرف الشخص المؤهل

4)-مدة تحضير العروض: حددت مدة تحضير العروض خمسة عشر (15) يوما، ابتداء من تاريخ أول صدور الاعلان في الصحف الوطنية أو في النشرة الرسمية لصفقات المتعامل العمومي «BOMOP» او البوابة الإلكترونية للصفقات العمومية او الصحف الإلكترونية .

5) - يوم وساعة آخر أجل لإيداع العروض: حددت الساعة الواحدة والنصف (13 سا 30 د) زوالا من اليوم الأخير لمدة تحضير العروض كآخر ساعة لإيداع العروض. وفي حالة تصادف هذا اليوم مع يوم عطلة أو يوم راحة قانونية تمدد مدة تحضير العروض إلى يوم العمل الموالي.

6) - يوم وساعة فتح الأظرفة : تتم عملية فتح أظرفة العروض التقنية والمالية في جلسة علنية في اليوم الأخير من المدة المحددة لتحضير العروض على الساعة الرابعة عشر (14 سا 00 د) زوالا . وفي حالة تصادف هذا اليوم مع يوم عطلة أو يوم راحة قانونية تمدد مدة تحضير العروض إلى يوم العمل الموالي.

(المتعهدين والمترشحين مدعوون لهذا الإجتماع طبقا للمادة 70 من المرسوم الرئاسي 15-24)

تتم عملية فتح أظرفة بالعنوان التالي :
مديرية الأشغال العمومية
طريق الجامعة - قالمة.

7) - مدة صلاحية العروض : تبقى العروض صالحة لمدة تساوي مدة تحضير العروض زيادة على ثلاثة (03) أشهر ابتداء من اليوم الموالي لإيداع العروض.

يوضع كل من ملف الترشح و العرض التقني والعرض المالي في أظرفة منفصلة ومقفلة مكتوب عليها إسم المؤسسة أو المقاولة ، اسم المشروع ورقم طلب العروض وكذا عبارة ملف الترشح أو العرض التقني أو العرض المالي حسب الحالة. توضع كل الأظرفة في ظرف خارجي مقفل ولا يحمل سوى عبارة :

لا يفتح إلا من طرف لجنة فتح الأظرفة وتقييم العروض
طلب عروض وطني مفتوح مع اشتراط قدرات دنيا
رقم 32 /م.أ.ع/2026

صيانة الطرق الوطنية لسنة 2026 - صيانة دورية في حصص منفصلة :

حصة رقم2 :أشغال تدعيم المنشأ الفني على الطريق الوطني رقم 80 ن.ك 19+030

ANEP/ 2623007985 — EL SARIH 26/11/2026-5928

الجمهوريـــة الجزائريـــة الديمقراطيـــة الشعبيـــة
وزارة الصحة
مديريـــة الصحـــة و السكـان لولايـة تبســة

المؤسسة العمومية للصحة الجوارية تبسة
الهاتف/الفاكس: 037.50.37.15
الرقم الجبائي:0007.1201.90055.54
الرقم :...../م ع ص ج ت/2026

إعلان عن طلب عروض مفتوح
مع اشتراط قدرات دنيا
رقم: 02 /2026

تعلن المؤسسة العمومية للصحة الجوارية ولاية تبسة، عن إجراء طلب عروض مفتوح مع اشتراط قدرات دنيا رقم 02 / 2026لاقتناء أجهزة الاعلام الآلي لسنة 2026 :

المتعهدون المعنيون بطلب العروض المفتوح مع اشتراط قدرات دنيا يمكنهم الاطلاع على معلومات أكثر الاتصال بالمديرية الفرعية للمالية والوسائل المؤسسة العمومية للصحة الجوارية تبسة

فعلى جميع المؤسسات التي تتوفر فيها شروط التجارة بالجملة والتجزئة التي تتوافق مع موضوع طلب العروض الراغبة في الدخول لهذا العرض التقرب من المديرية الفرعية للمالية والوسائل مكتب الصفقات العمومية لسحب دفتر الشروط الخاص بطلب العروض -مجانا- وذلك ابتداء من تاريخ صدور هذا الإعلان في الجرائد الوطنية.

- تقدم العروض في ظرف مغلق و مبهم به ثلاثة اظرفة (التقني / المالي / ملف الترشح) لا يحمل إلا العبارة التالية:

المؤسسة العمومية للصحة الجوارية -تبسة-
طلب عروض مفتوح مع اشتراط قدرات دنيا لسنة 02/ 2026
العملية:.....

«عرض لا يفتح»

حدد يوم إيداع العروض 10 أيام من تاريخ نشر هذا الإعلان في الجرائد الوطنية وسيتم فتح الأظرفة في اليوم نفسه على الساعة: 14:00 مساء بحضور المتعهدين، وإذا صادف هذا اليوم يوم عطلة أو يوم راحة قانونية، يكون الفتح في يوم العمل الموالي.

مدة صلاحية العروض: (90) يوما زائد فترة تحضير العروض ،ابتداء من تاريخ فتح الأظرفة .حدد آخر أجل لتحضير العروض ب (10) عشرة أيام ابتداء من تاريخ صدور أول اعلان في الجرائد الوطنية أو في النشرة الرسمية لصفقات المتعامل العمومي BOMOP والجرائد الالكترونية يوافق تاريخ وآخر ساعة لايداع العروض وتاريخ وساعة فتح أظرفة العروض التقنية والمالية آخر يوم من أجل تحضير العروض وإذا صادف هذا اليوم يوم عطلة أو يوم راحة قانونية فان مدة تحضير العروض تمدد إلى غاية يوم العمل الموالي .

المدير

ANEP/ 2623007989 — EL SARIH 26/11/2026-5929

الجمهوريـــة الجزائريـــة الديمقراطيـــة الشعبيـــة
REPUBLIQUE ALGERIENNE DEMOCRATIQUE ET POPULAIRE

وزارة السكن والعمران والمدينة والتهيئة العمرانية
ديوان الترقية والتسيير العقاري
لولاية أولاد جلال

Ministère de l'Habitat L'Urbanisme et de la Ville
et L'aménagement du territoire
Office de Promotion et de Gestion Immobilière
Wilaya d'Ouled Djellal

رقم 23/ م ص/د ت م/ ا م / 2026

طبقا للمواد 39، 46، 47 و 48 من القانون 23-12 المؤرخ في 05 أوت 2023 الذي يحدد القواعد العامة المتعلقة بالصفقات العمومية و أحكام المادة 44 من المرسوم الرئاسي رقم 15-247 المؤرخ في 16 /2015/09 المتضمن تنظيم الصفقات العمومية وتفويضات المرفق العام، * يعلن ديوان الترقية والتسيير العقاري أولاد جلال الكائن مقرها بحي 100/20 مسكن المدينة الجديدة أولاد جلال عن:

طلب العروض الوطني المفتوح مع اشتراط قدرات دنيا لإنجاز كل الحصص (بما فيها مختلف الشبكات و الطرقات)
اتمام ما تبقى للحصة رقم 01 A تكملة انجاز 100/60 ببلدية أولاد جلال برنامج 2021

هذا الإعلان عن طلب العروض موجه إلى المؤسسات العمومية و الخاصة ذات الكفاءة المهنية والمصنفة لإنجاز الأعمال موضوع طلب العروض، مع الاستجابة لشروط القدرات المؤهلة التالية:

أ) القدرات المهنية : هذا الإعلان عن طلب العروض موجه للمؤسسات العمومية و الخاصة ذات التأهيل و التصنيف المهني و المصنفة من الدرجة الثالثة (III) أو أكثر محصل عليها في مجال البناء كنشاط رئيسي أو كنشاط ثانوي ساري المفعول.

- إذا لم تستوفي هذا الشرط فان العرض سيتم الغائه تلقائيا

يسحب ملف طلب العروض من طرف المتعهد مقابل مبلغ قدره خمسة آلاف دينار جزائري (5.000,00 دج) ، غير قابلة للاسترجاع ، تمثل تكاليف الاستنساخ، على مستوى مقر المديرية الكائن بحي 100/20 مسكن المدينة الجديدة أولاد جلال (مكتب مصلحة الدراسات و الصفقات).

ملف المتعهد يجب أن يتضمن ما يلي:
- ملف الترشح
- العرض التقني
- العرض المالي

يوضع ملف الترشح، العرض التقني والعرض المالي في ثلاثة اظرفة متفرقة، مغلقة بإحكام مع الإشارة إلى تسمية المؤسسة، المصدر وموضوع طلب العروض مع عبارة " ملف الترشح"، "العرض التقني"،" العرض المالي" حسب الحالة، توضع جميع هذه الأظرف في ظرف آخر مغلق لا يحمل أي عبارة خارجية ماعدا "لا يفتح إلا من طرف لجنة فتح الأظرف و تقييم العروض - إعلان طلب العروض الوطني المفتوح مع اشتراط قدرات دنيا رقم... - موضوع طلب العروض (حصة رقم: .....) "

أ/- يتضمن «ملف الترشح» ما يلي:
- تصريح بالترشح (حسب النموذج المرفق) مطلعة، ممضية، مؤرخة، مع الختم والا يلغي العرض.
- تصريح بالنزاهة، (حسب النموذج المرفق) مطلعة، ممضية، مؤرخة، مع الختم والا يلغي العرض.
- القانون الأساسي للشركات.
- الوثائق التي تتعلق بالتفويضات التي تسمح للأشخاص بإلزام المؤسسة.
- كل وثيقة تسمح بتقييم قدرات المرشحين طبقا لشروط الأهلية المذكورين في المادة 03 من دفتر الشروط

ب/- يتضمن « العرض التقني» ما يلي:
- التصريح بالاكتتاب، (حسب النموذج المرفق) مطلعة، ممضية، مؤرخة، مع الختم والا يلغي العرض.
- كل وثيقة تسمح بتقييم العرض التقني، مذكرة تقنية تبريرية (حسب النموذج المرفق) مطلعة، ممضية، مؤرخة، مع الختم والا يلغي العرض و كل وثيقة مطلوبة
- الوسائل البشرية المسخرة للمشروع
- الوسائل المادية المسخرة للمشروع
- مذكرة تقنية تبريرية.
- اجال الانجاز.
- دفتر الشروط يحتوي في أخر صفحته العبارة "قرئ وقبل" مكتوب بخط اليد
- محضر زيارة الموقع

ج/- يتضمن « العرض المالي» ما يلي:
1- رسالة التعهد، (حسب النموذج) مطلعة، ممضية، مؤرخة مع ختم والا يلغي العرض.
2- جدول الأسعار الوحدوي مملوء ، مؤرخ ممضي من طرف المترشح و مختوم.
3- كشف كمي تقييمي مملوء ، مؤرخ ممضي من طرف المترشح و مختوم.
4- دفتر التعليمات الخاصة.

طبقا للمادة 77 من المرسوم الرئاسي رقم 15-247 المؤرخ في 16 /2015/09 المتضمن تنظيم الصفقات العمومية وتفويضات المرفق العام المتعهدين لا يمكن متعهدا أو مرشحا وحده أو في إطار تجمع أن يقدم أكثر من عرض واحد في طلب العروض الحالي. و لا يمكن نفس الشخص أن يمثل أكثر من متعهد أو مرشح في نفس الصفقة العمومية.

يمنح للمتعهد أجل تحضير العروض محدد ثمانية (08) أيام ابتداء من تاريخ النشر الأول لهذا الإعلان في النشرة الرسمية لصفقات المتعامل العمومي أو في الصحافة الوطنية و الصحافة الالكترونية.

يتم إيداع العروض في آخر يوم لمدة تحضير العروض أي اليوم الثامن (08) إلى غاية الساعة الواحدة والنصف زوالا (13:30 سا). وإذا صادف هذا اليوم، يوم عطلة أو يوم راحة قانونية فإن مدة تحضير العروض تمدد إلى غاية يوم العمل الموالي.

يجب أن يقدم العرض في الأجال المحددة لدى ديوان الترقية والتسيير العقاري لولاية أولاد جلال الكائن مقرها بحي 100/20 مسكن المدينة الجديدة أولاد جلال (أمانة المدير).

يتم فتح أظرف ملف الترشح، العرض التقني و العرض المالي في جلسة علنية، و في خلال نفس الجلسة في مقر صاحب المشروع المذكور أعلاه بحضور كافة المتعهدين في اليوم الموافق لتاريخ إيداع العروض المحددة أعلاه على الساعة الواحدة والنصف زوالا (13:30سا).

تبقى صلاحية العروض لفترة 90 يوم مضافة لمهلة تحضير العروض المحددة أعلاه.

ملاحظـــة: المتعهدون مدعوون لحضور جلسة فتح الأظرفة

ANEP/ 2623008131 — EL SARIH 26/11/2026-5930

إيران تواصل الاتصال بالجهات المعنية

لماذا تحذر طهران من "طريق ترمب" في أرمينيا؟

مع بدء الأعمال التحضيرية لمشروع "طريق ترمب" في إقليم سيونيك جنوبي أرمينيا، حذرت طهران من أنها لن تقبل بوجود أي قوة عسكرية أو أمنية أجنبية قرب حدودها. وقال المتحدث باسم الخارجية الإيرانية إسماعيل بقائي، أمس الأول إن الجانب الأرميني قدم الضمانات اللازمة، وإن بلاده ستتابع التطورات عن كثب وتواصل الاتصال بالجهات المعنية في أرمينيا.



وكالات

وفي اليوم نفسه، أعلن رئيس الوزراء الأرميني نيكول باشينيان انطلاق المرحلة العملية للمشروع، الذي يهدف إلى وصل أذربيجان بجمهورية ناخيتشيفان ذاتية الحكم عبر جنوب أرمينيا.

ويشمل إطار الشراكة بين يريفان وواشنطن مشاريع للطرق والسكك الحديدية والطاقة والاتصالات. ومع بدء الأعمال الميدانية، يبرز أمام طهران سؤالان: من سيتولى حماية المنشآت قرب حدودها؟ وكيف سيؤثر المسار الجديد في موقع إيران على طرق العبور في جنوب القوقاز؟

قال القيادي السابق في الحرس الثوري الإيراني حسين كنعاني مقدم للجزيرة نت إن مبادرة الرئيس الأمريكي دونالد ترمب والاستثمار الأمريكي في المشروع أثارا في طهران خشية من أن تمتد مشاركة واشنطن إلى تأمين الممر عسكريا.

وأضاف أن التعاون بين دول المنطقة يمكن أن يتيح المضي في المشروع إذا حصلت إيران على ضمانات ببقاء الممر مفتوحا وآمنا من دون وجود عسكري أمريكي.

وبموجب الاتفاق الإطاري بين أرمينيا والولايات المتحدة، تبقى مسؤولية أمن الحدود والجمارك وإنفاذ القانون بيد السلطات الأرمينية.

وتنص المادة السابعة على خضوع أفراد الأمن الخاص للترخيص الأرميني إذا تضمنت خطط الحماية الاستعانة بهم. ولا تحدد المادة جنسياتهم، ولا ينص الاتفاق على نشر قوات أمريكية.

ويشمل تحذير بقائي القوات الأمنية الأجنبية إلى جانب القوات العسكرية، مما يضع هوية الجهات التي ستتولى الحماية وصلاحياتها ضمن المسائل التي ستتابعها طهران عند التنفيذ.

ويمتد الدور الأمريكي إلى تطوير المشروع وتشغيله. وينص الاتفاق على أن يمتلك كيان تابع لمؤسسة تمويل التنمية الدولية الأمريكية حصة مسيطرة تبلغ 74% في شركة التطوير المشتركة، مقابل 26% لأرمينيا، ويحدد مدة أولية لحقوق التطوير قدرها 49 عاما قابلة للتمديد بموافقة الطرفين.

تمنح الحدود مع أرمينيا إيران منفذا بريا إلى جنوب القوقاز، ومنه عبر جورجيا إلى البحر الأسود. وقال كنعاني مقدم إن طهران تسعى عبر التفاوض إلى الحفاظ على طريقها البري عبر أرمينيا باتجاه أوروبا، مع تعدد مشاريع العبور وتداخل مصالح أذربيجان وتركيا وروسيا في المنطقة.

وتعمل طهران ويريفان على تعزيز هذا الاتصال. ففي 5 أكتوبر/تشرين الأول، بحث وزير الخارجية الإيراني عباس عراقجي ونظيره الأرميني أرارات ميرزويان بناء جسر ثان على الحدود، وتسهيل نقل البضائع، واستكمال خط ثالث لنقل الكهرباء. وأكد الجانب الإيراني خلال اللقاء دعمه لمبادرة "مفترق طرق السلام" الأرمينية الرامية إلى فتح طرق النقل الإقليمية.

ولطهران مصلحة أيضا في حركة العبور بين أذربيجان وناخيتشيفان. ففي 2022 وقعت إيران وأذربيجان مذكرة لإنشاء وصلات نقل بينهما عبر الأراضي الإيرانية ضمن مشروع "ممر أراس". ويوفر الطريق عبر أرمينيا خيارا إضافيا لباكو قد يقلل اعتمادها على العبور عبر إيران، فيما تقول الرئاسة الأذربيجانية إن المسارين سيتطوران بالتوازي.

كان بقائي قد قال في التاسع من نوفمبر/تشرين الثاني إن يريفان أبلغت طهران بأن المشروع لن يغير الحدود، وبأن عسكريين أمريكيين لن يتمركزوا في المنطقة. وفي يوم انطلاق الأعمال التحضيرية، أكد الثقة القائمة بين إيران وأرمينيا، وأبدى تحفظه تجاه الأطراف الثالثة.

ومع انتقال المشروع من الاتفاقات إلى العمل الميداني، جددت طهران اعتراضها على أي وجود عسكري أو أمني أجنبي قرب الحدود. وسيكون أول اختبار عملي للضمانات التي تحدث عنها بقائي هو ما تعتمده يريفان في خطط حماية المنشآت، ومن ترخص له بالعمل، وما الصلاحيات التي تمنحها له.

ليبيا

قوات الشرق تنعى جنديين قتلا بهجوم أوكراني استهدف سفينتين روسيتين

أعلنت السلطات في شرق ليبيا أول الأربعاء أن اثنين من جنودها توفيا متأثرين بإصابتهما جراء الهجوم الأوكراني على سفينتين روسيتين قبالة سواحل بنغازي شرق ليبيا.

وقالت القيادة العامة لقوات شرق ليبيا في بيان إن "عنصرين تابعين لرئاسة أركان القوات البحرية توفيا متأثرين بجراح أصيبا بها في هجوم وقع على قاعدة بنغازي الجوية الأحد الماضي وما نتج عنه من انفجارات". وتوعدت بالرد على هذا الهجوم "في المكان والزمان المناسبين وبالوسائل المناسبة ".

وكانت وكالة رويترز نقلت عقب هجوم الأحد عن مصادر طبية في شرق ليبيا إصابة 10 أشخاص بجروح طفيفة، بينهم روس وليبيون، وهو ما أوردته أيضا وكالة أسوشيتد برس عن مسؤول ليبي أفاد بإصابة 10 أشخاص على الأقل.

واستهدفت هجمات بزوارق انتحارية مسيرة ميناء بنغازي، إذ طالت فجر الأحد الماضي سفينة حربية روسية وأوقعت عشرة جرحى، فيما استهدفت مساء سفينة شحن مالطية قالت أوكرانيا إنها تحمل أسلحة روسية، وأجلي طاقم السفينة بسلام.

وتبنى الرئيس الأوكراني فولوديمير زيلينسكي تلك الهجمات، قائلا إنها نفذت بسبع مسيرات بحرية أوكرانية الصنع وأدت إلى إغراق السفينتين البحريتين.

وبعد الهجوم الأوكراني، دعت سلطات شرق البلاد إلى إجراء تحقيق دولي في احتمال وجود قوات أوكرانية غربي ليبيا، ونقلت "أسوشيتد برس" عن مسؤولين ليبيين قولهم إن القوات الأوكرانية تعمل في منطقة غربي ليبيا بموجب "اتفاق سري" أقرته حكومة الوحدة الوطنية في طرابلس، واستخدمت الأراضي الليبية لضرب ناقلة نفط روسية في البحر المتوسط في مارس/آذار الماضي.

في المقابل، نفت حكومة الوحدة الوطنية الليبية، ومقرها في طرابلس، وجود أي تفاهم مع أوكرانيا لنشر قوات على الأراضي الليبية، ملقية بالمسؤولية على سلطات شرق ليبيا لسماحها بنشر قوات أجنبية في شرق البلاد، في إشارة إلى وجود قوات روسية شرقي ليبيا.

وأضافت حكومة الوحدة في ليبيا إنها لن تسمح باستخدام الأراضي الليبية منطلقا لتنفيذ أعمال عدائية.

وفي سياق متصل، قال وزير الخارجية الأوكراني، أول أمس الثلاثاء، إن الهجوم الذي شنته قوات بلاده على سفينتين روسيتين في المياه الليبية "كان عملا مشروعا للدفاع عن النفس"، وذلك ردا على انتقادات وجهتها الحكومة الليبية المعترف بها دوليا.

الولايات المتحدة الأمريكية

اختراق سيبراني جديد يضرب وكالة الاستخبارات المركزية

وكالات

تعرضت وكالة الاستخبارات المركزية الأمريكية (سي آي إيه) ومكتب مدير الاستخبارات الوطنية للاختراق في أحدث هجوم إلكتروني يستهدف وكالات الاستخبارات الأمريكية، وفقا لتقارير إعلامية متعددة.

وأدى هذا الاختراق إلى كشف بعض المعلومات غير المصنفة سرية، وفق مصدر مطلع على المسألة. وأفاد المصدر بأن الاختراق استهدف شبكة تبحث عن معلومات استخباراتية في المواد المتاحة للعموم وغير المصنفة سرية، بحسب ما أوردته صحيفة نيويورك تايمز، التي كانت أول من كشف عن هذا الاختراق.

وأضافت الصحيفة الأمريكية أنه لم يتضح على وجه التحديد نوع المواد غير السرية التي تعرضت للاختراق، مشيرة إلى اعتقاد بأن معلومات لدى وكالات حكومية أخرى تعرضت أيضا للكشف خلال الهجوم.

وردا على التقرير، قال مكتب مدير الاستخبارات الوطنية إنه "لم تحدث أي اضطرابات في القدرات الحيوية أو الأنظمة المصنفة سرية"، وفق ما ذكرته وكالة رويترز.

في سياق متصل، قال مصدر لوكالة أسوشيتد برس إن نظاما غير مصنف سريا تابعا للوكالة تعرض للاختراق، موضحا أن الهجوم لم يشمل أي معلومات شديدة الحساسية.

وتأتي عمليات الاختراق في أحدث حلقة من سلسلة أعطال تقنية وحوادث أمن سيبراني تواجه الوكالات الأمريكية، من بينها اختراق في وزارة الزراعة الأمريكية، وعطل مؤقت أثر في شبكة اتصالات داخلية سرية تستخدمها وكالة الأمن القومي.

كما استُهدف مكتب التحقيقات الفدرالي (إف بي آي) في عمليات اختراق، فيما طالت حوادث إلكترونية حديثة أيضا وزارة الدفاع ووزارة الأمن الداخلي.

وأقر الرئيس الأمريكي دونالد ترمب بوقوع الاختراق الثاني لمكتب التحقيقات الفدرالي، السبت، وقال في مقابلة مع شبكة "فوكس نيوز" الأمريكية: "لقد علمنا بالأمر للتو وسأقول إنه ليس جيدا ولا يعجبني ذلك. لكن ربما نتعلم أشياء ما كنا لنتعلمها لولا ذلك".

واستهدف الاختراق قاعدة بيانات على مستوى البلاد تتيح لأجهزة إنفاذ القانون الفدرالية والتابعة للولايات والسلطات المحلية تبادل المعلومات المتعلقة بالعدالة الجنائية.

وجاء ذلك بعد شهرين من إعلان مجموعة القرصنة "شايني هانترز" سرقة معلومات شخصية عن موظفي مكتب التحقيقات الفدرالي والمتقدمين للعمل فيه، من الموقع الإلكتروني الخاص بالتوظيف التابع للمكتب، وفق صحيفة "ذي إندبندنت" البريطانية.



وتأتي الاختراقات التي استهدفت وكالات أمريكية بارزة عقب سلسلة من الاضطرابات التقنية المشبوهة التي طالت شركة "مايكروسوفت" وشركة "آبل" ومصرف "جيه بي مورغان تشيس" وإدارة الطيران الفدرالية وعددا من شركات الطيران.

وسلطت هذه الأعطال الضوء على نقاط ضعف في شبكات البنية التحتية الحيوية والمؤسسات المالية والخدمات الرقمية اليومية التي يعتمد عليها ملايين الأشخاص.

ويصر مسؤولون في إدارة ترمب على أن الاضطرابات الواسعة لا يبدو أنها ناجمة عن هجوم إلكتروني منسق.

وحاول مدير الاستخبارات الوطنية جاي كلايتون طمأنة الأمريكيين، الأحد، خلال مقابلات تلفزيونية، قائلا إن معظم هذه الأعطال ناجمة عن تحديثات عاجلة للأنظمة، تهدف إلى التصدي لقراصنة الإنترنت الذين باتوا يوظفون أدوات الذكاء الاصطناعي المتطورة لشن هجمات غير مسبوقة من حيث الحجم والتواتر.

خلال مداخلات أمام الجمعية العامة للأمم المتحدة

اتساع دائرة التضامن الدولي مع القضية الصحراوية

يتعزز التضامن الدولي مع حق الشعب الصحراوي غير القابل للتصرف في تقرير المصير والاستقلال ورفض أي مسعى للانتقاص من حقوقه أو الالتفاف على الشرعية الدولية، حيث شددت مداخلات أمام الجمعية العامة للأمم المتحدة على أن انتهاء ولاية بعثة الأمم المتحدة لتنظيم الاستفتاء في الصحراء الغربية (المينورسو) لا ينهي مسؤولية الأمم المتحدة تجاه استكمال مسار تصفية الاستعمار في الصحراء الغربية.



وكالات

وبهذا الخصوص، اعتبرت كل من الموزمبيق والأوروغواي وبليز، خلال مداخلاتها أمام الجمعية العامة للأمم المتحدة الاثنين الماضي في إطار مناقشة استخدام حق النقض (الفيتو) بشأن قضية الصحراء الغربية، أن انتهاء ولاية بعثة "المينورسو" لا يلغي حق الشعب الصحراوي في تقرير مصيره ولا يعفي الأمم المتحدة من مسؤوليتها تجاهه، مؤكدة أن أي تسوية سياسية للقضية يجب أن تستند إلى مبادئ ميثاق الأمم المتحدة وأن تضمن التعبير الحر عن إرادة الشعب الصحراوي، وفي مداخلتها، أكدت جمهورية موزمبيق أن تقرير المصير يجب أن يشكل أساس أي حل سياسي، بعيدا عن أي فرض أحادي أو تدخل خارجي، مشيرة إلى أن المفاوضات التي ترعاها الأمم المتحدة ينبغي أن تكون آلية لتنفيذ هذا الحق وليس بديلا عنه، كما شددت على ضرورة احترام قرارات الاتحاد الإفريقي، الذي تعد الجمهورية العربية الصحراوية الديمقراطية عضوا فيه وضمان استفادة الشعب الصحراوي من موارده الطبيعية.

من جهتها، أعربت الأوروغواي عن أسفها لعدم توصل مجلس الأمن الدولي إلى توافق يسمح بتمديد ولاية بعثة (مينورسو) ، التي جسدت منذ إنشائها بموجب القرار 690 لعام 1991 التزام الأمم المتحدة تجاه الشعب الصحراوي، محذرة من تداعيات غيابها، لاسيما فقدان مهامها المتعلقة بمراقبة الوضع واحتواء التوتر، في ظل استئناف الأعمال العدائية منذ عام 2020 وما يشكله ذلك من مخاطر على سلامة المدنيين، وجددت دعمها لمواصلة العملية السياسية تحت رعاية الأمم المتحدة ولجهود الأمين العام ومبعوثه الشخصي، ستافان دي ميستورا، داعية إلى ضبط النفس واحترام القانون الدولي الإنساني وحماية حقوق السكان، بدورها أكدت دولة بليز أن الصحراء الغربية لا تزال إقليما غير متمتع بالحكم الذاتي وأن حق شعبه في تقرير المصير يشكل التزاما دوليا لا يجوز الانتقاص منه، مذكرة بأن هذا الحق أكدته الجمعية العامة ومجلس الأمن ومحكمة العدل الدولية.

كما أعربت عن أسفها لاستمرار عدم تنفيذ التفويض الأممي المتعلق بتنظيم استفتاء تقرير المصير رغم مرور عقود على إقراره، داعية مجلس الأمن إلى تجاوز خلافاته والعودة إلى الحوار، وخلال اجتماع مجلس الأمن الدولي حول الصحراء الغربية يوم 30 أكتوبر الماضي بشأن مشروع قرار تجديد ولاية بعثة الأمم المتحدة للاستفتاء في الصحراء الغربية (المينورسو) ، كانت روسيا استخدمت حق النقض (الفيتو) ضد مشروع قرار آخر يرمي إلى فرض المقترح الاستعماري في الإقليم المحتل، ما أجهض مخططات الاحتلال المغربي.

حسب موقع "نيس بريميوم"

رفض متصاعد لفرنسا ولممارساتها المكرسة لنهب الثروات

كشف الكاتب ألان بوريس التناقض بين الخطاب الفرنسي بشأن إقامة شراكات متكافئة مع الدول الإفريقية والواقع الذي تطبعه محاولات باريس عبر مناوراتها للحفاظ على آليات نفوذها الاستغلالي ومصالحها الإستراتيجية، في ظل الرفض الإفريقي المتصاعد، الذي يتجسد في قرارات سيادية لدول القارة.

وفي مقال بعنوان "السياسة الإفريقية: خلف الخطاب الوحدوي الإفريقي، استمرار الطموحات الفرنسية الاستعمارية الجديدة" نشره موقع "نيس بريميوم"، أبرز الكاتب التدهور الحاد الذي أصاب علاقات فرنسا بشركائها الأفارقة، بعدما أنهت مالي وبوركينا فاسو والنيجر الوجود العسكري الفرنسي على أراضيها، فيما شرعت تشاد والسنغال في سحب القوات الفرنسية، في خطوات متتالية تعكس رفضا إفريقيا مباشرا لاستمرار الحضور العسكري الذي شكل إحدى أبرز أدوات التدخل الفرنسي في الشؤون الداخلية للدول وفرض الحسابات الإستراتيجية لباريس، وتكشف هذه القرارات، وفق المقال، رفض الدول الإفريقية لنموذج العلاقات الذي قام على تداخل النفوذ السياسي والوجود العسكري والمصالح الاقتصادية، ورفض استمرار ترتيبات منحت فرنسا امتيازات على حساب السيادة الوطنية، كما تعكس إرادة واضحة لإنهاء أشكال التدخل التي ظلت تقيد الخيارات الأمنية والإستراتيجية، وتكريس حق الدول في إدارة شؤونها بعيدا عن الوصاية الخارجية والممارسات الموروثة عن الاستعمار.

ولا تقتصر مظاهر الإرث الاستعماري، حسب الكاتب، على المجال العسكري، بل تمتد إلى البنى الاقتصادية والنقدية، وفي مقدمتها الفرنك الإفريقي، الذي لا يزال يثير اعتراضات بشأن السيادة النقدية واستقلال القرار الاقتصادي لعدد من الدول الإفريقية، ويطرح استمرار هذه المنظومة إشكالات عميقة حول قدرة الدول المعنية على التحكم في سياساتها المالية وتحديد أولوياتها الاقتصادية بصورة مستقلة، بعيدا عن الارتباطات الموروثة عن المرحلة الاستعمارية، وأبرز الكاتب أن هذه الترتيبات تكشف عمق الاختلالات التي طبعت العلاقات الفرنسية الإفريقية، حيث لم يقتصر استمرار التبعية على التدخل السياسي والعسكري، بل شمل أيضا آليات اقتصادية ونقدية تقيد الاستقلال المالي وتحد من حرية الدول في إدارة مواردها، وهو ما يجعل مسألة التحرر من الإرث الاستعماري مرتبطة باستعادة السيادة على مختلف أدوات القرار الوطني، وليس بمجرد إنهاء الوجود العسكري الفرنسي، وتتزامن هذه التحولات مع تعزيز شركات استثمارية حضورها في القارة، بما يوسع الخيارات السيادية للدول الإفريقية في علاقاتها الخارجية ويضع حدا للاعتقاد بأن الروابط التاريخية تمنح فرنسا امتيازات دائمة، حيث أشار الكاتب إلى أن باريس لم تعد قادرة على التعويل على ماضيها الاستعماري لضمان استمرار مصالحها، في ظل توجه الحكومات الإفريقية إلى تنويع شراكاتها وتحديد أولوياتها وفق خياراتها ومصالحها الوطنية، بعيدا عن الحسابات الفرنسية.

وفي قراءته لجوهر الأزمة، نقل المقال انتقادات ترى أن الحكومة الفرنسية لا تزال تجد صعوبة في تقبل إفريقيا مستقلة في قراراتها وتحالفاتها وأولوياتها الاقتصادية والأمنية، دون وصاية أو تدخل خارجي، ويكشف هذا التناقض زيف الخطاب الفرنسي بشأن الشراكة المتكافئة، ما دامت الممارسات القائمة تعيد إنتاج علاقات غير متكافئة وتتعامل مع السيادة الإفريقية باعتبارها مجالا للتدخل والتأثير.

وخلص الكاتب إلى أن الممارسات الفرنسية العدائية التي أعادت إنتاج التبعية الاستعمارية، باتت تواجه رفضا إفريقيا واضحا، تجسد في إنهاء الوجود العسكري الفرنسي ومراجعة الترتيبات الأمنية والاقتصادية الموروثة عن الاستعمار، ويؤكد هذا المسار رفض الدول الإفريقية استمرار التدخل في شؤونها السيادية أو إخضاع خياراتها للمصالح الفرنسية ويكشف سقوط المبررات التي ظلت باريس تتذرع بها للإبقاء على علاقات غير متكافئة، في وقت أكدت فيه الدول الإفريقية سيادتها الكاملة على قراراتها وثرواتها ومقدراتها.

وكالات

تجمع المدافعين الصحراويين عن حقوق الإنسان

"كوديسا" يؤكد أن حماية حقوق الأطفال الصحراويين

وكالات

أكد تجمع المدافعين الصحراويين عن حقوق الإنسان بالصحراء الغربية "كوديسا" أن استمرار التحديات الحقوقية المرتبطة بوضعية الصحراء الغربية يقتضي إيلاء حقوق الأطفال الصحراويين عناية خاصة من طرف المجتمع الدولي، مشددا على ضرورة حمايتهم وضمان حقوقهم الاساسية باعتبارها "مسؤولية قانونية وأخلاقية وإنسانية" في ظل استمرار النزاع في الاقليم المحتل.

وقالت لجنة المرأة والشباب والطفولة لتجمع "كوديسا"، في بيان لها بمناسبة اليوم العالمي للطفل الذي يصادف 20 نوفمبر من كل عام، أن حماية حقوق الأطفال الصحراويين "تندرج ضمن المسؤولية الدولية المشتركة عن ضمان احترام حقوق الإنسان ولا سيما حقوق الفئات الأكثر هشاشة، في مقدمتها الأطفال الذين يعيشون في سياقات النزاع التوتر وعدم الاستقرار"، معربة عن انشغالها إزاء الظروف والسياقات التي قد تؤثر على تمتعهم بحقوقهم الأساسية، وتابعت اللجنة بأن "الأطفال الصحراويين باعتبارهم الفئة الأكثر هشاشة أمام آثار النزاعات والتوترات والانتهاكات يجب أن يكونوا في صلب السياسات والتدابير الحمائية بعيدا عن كل أشكال التمييز أو الاستهداف أو توظيفهم في سياقات الصراع، كما ينبغي ضمان بيئة آمنة لهم تتيح نموهم النفسي والاجتماعي وتكفل حقهم في التعليم والحماية والرعاية الصحية والعيش الكريم"، ونبهت إلى "أهمية ضمان حماية هؤلاء الأطفال من كل أشكال العنف أو المضايقات أو المعاملة المهينة أو التضييق ومن أي انعكاسات محتملة لاستهداف أسرهم أو محيطهم الاجتماعي بسبب مواقفهم أو أنشطتهم أو آرائهم، وتحييدهم عن مختلف أشكال النزاعات والتوترات وحمايتهم من التجنيد أو الاستغلال ومن كل الممارسات التي قد تعرض حياتهم وسلامتهم الجسدية والنفسية للخطر"، وفي هذا الإطار، شدد ذات البيان على أن استمرار التحديات الحقوقية المرتبطة بوضعية الصحراء الغربية "يقتضي إيلاء حقوق الأطفال الصحراويين عناية خاصة من طرف منظومة الأمم المتحدة لحقوق الإنسان وعدم تركهم خارج دائرة الرصد والمتابعة الدولية أو التعامل مع حقوقهم باعتبارها قضايا ثانوية أمام الاعتبارات السياسية المرتبطة بالنزاع في الصحراء الغربية"، وانطلاقا من ذلك، دعت لجنة المرأة والشباب والطفولة المجتمع الدولي والمنظمات الحقوقية الدولية إلى تعزيز التضامن الحقوقي مع الأطفال الصحراويين ومساندة المبادرات المستقلة الرامية إلى توثيق الانتهاكات التي قد تطالهم والدفاع عن حقوقهم وضمان إيصال أصواتهم ومطالبهم إلى المحافل الدولية، مع إتاحة نتائج الرصد والتقييم أمام الآليات الدولية المختصة بما يسهم في تعزيز الحماية والمساءلة.

كما دعت إلى ضرورة توفير الحماية للمدافعين عن حقوق الإنسان والمنظمات الحقوقية المستقلة التي تعمل على "رصد وتوثيق الانتهاكات التي قد تطال الأطفال الصحراويين وضمان عدم تعرضهم للمضايقات أو الترهيب أو الانتقام بسبب تقديم المعلومات أو التعاون مع الهيئات والآليات الدولية المعنية بحقوق الإنسان".

قائد الخضر السابق يثق في قدرة المسؤولين على إيجاد الحلول وعودة الخضر للانتصارات

محرز يدعو لاختيار مدرب جيد في حال رحيل حمداني

تطرق قائد المنتخب الوطني السابق، رياض محرز، إلى الوضعية الصعبة التي يمر بها «الخضر» خلال الفترة الأخيرة، تحت قيادة المدرب إبراهيم حمداني، في ظل النتائج المخيبة المسجلة خلال تربصي سبتمبر ونوفمبر، وآخرها الخسارة الثقيلة أمام منتخب الطوغو قبل أيام.

الصريح - ش.شبور

وعن الأنباء المتداولة بشأن إمكانية فسخ الاتحادية الجزائرية لكرة القدم عقد المدرب إبراهيم حمداني، تجنب نجم مانشستر سيتي السابق تحديد الجهة التي تتحمل مسؤولية الوضع الحالي، سواء تعلق الأمر بالاتحادية أو بأطراف أخرى.

وأبدى محرز ثقته في قدرة المسؤولين على تجاوز المرحلة الحالية وإيجاد الحلول المناسبة، قائلاً: «لست هنا لتحديد المشكلة إذا ما كانت في الاتحادية الجزائرية لكرة القدم أم لا، ولكن إن شاء الله، وكما فعلنا دائما، سيجدون الحلول المناسبة في الجزائر».



وأضاف قائد «الخضر» السابق أنه في حال إنهاء الارتباط بالطاقم الفني الحالي، فإنه يتمنى التعاقد مع مدرب جيد لقيادة المنتخب، قائلاً: «إذا تم فك الارتباط مع الطاقم الفني الحالي، أتمنى أن يجدوا مدربا جيدا لقيادة المنتخب».

وفي المقابل، شدد محرز على أن الأهم في نهاية المطاف هو استعادة المنتخب لمستوياته الجيدة وتحقيق الانتصارات، معتبراً أن رؤية الجماهير «الخضر» يقدمون أداءً مقنعا ويفوزون بالمباريات ويجعلون الشعب فخورا، تبقى أمنيته الأساسية.

البطولة المحترفة لكرة القدم

مستقبل الرويسات يهيمن على التشكيلة المثالية للجولة العاشرة

الصريح - ش.شبور

سجّل لاعبو مستقبل الرويسات حضورا لافتا في تشكيلة الأسبوع الخاصة بالبطولة المحترفة لكرة القدم، للموسم الجاري 2027-2026، بعدما تصدروا قائمة الأندية الأكثر تمثيلا بثلاثة لاعبين.

وكشفت الرابطة المحترفة لكرة القدم، أول أمس الثلاثاء، عبر حسابها الرسمي على «فيسبوك»، عن التشكيلة المثالية للجولة العاشرة، التي جرت مبارياتها أيام 18 و19 و20، حيث حظي مستقبل الرويسات بأكبر عدد من المقاعد.

وضمّت اختيارات الهيئة الكروية حارس المرمى جلال رحال، والظهير الأيسر سالم حمزة، صاحب هدف الانتصار أمام شباب بلوزداد، إلى جانب متوسط الميدان عمار العرفي.

كما عرفت التشكيلة تواجد لاعبين من شبيبة القبائل، ويتعلق الأمر بإيهاب بلحوسيني، الذي تألق بتسجيله ثنائية أمام اتحاد العاصمة، والمدافع المحوري توفيق شريفي. وحجزت مولودية وهران بدورها مقعدين في التشكيلة المثالية، من خلال بلال بن خديم، صاحب أحد أهداف الثلاثية المحققة أمام شبيبة الساورة، وزميله الغيني كومباسا أوسمان كوكوي.



وشملت القائمة أيضا لاعب الأبيار عماد رقيق، والظهير الأيمن لأولمبي الشلف عبد الحق دباري، الذي بصم على هدف خلال الفوز بثنائية أمام اتحاد خنشلة. واكتملت التشكيلة بحضور جناح أولمبيك أقبو، سديري محند، الذي قاد فريقه لتحقيق فوز ثمين أمام مولودية الجزائر، بفضل هدفه الوحيد في المواجهة.

استعدادا لبطولة أمم إفريقيا بتونس

رئيس اتحادية كرة اليد يزور المنتخب الوطني بفوكة

الصريح - ش.شبور

أجرى رئيس الاتحادية الجزائرية لكرة اليد، مراد بوسبت، مرفوقا بعضو المكتب الفيدرالي جهاد الدين لزعر، زيارة تحفيزية إلى المنتخب الوطني الأول للسيدات، الذي يواصل تربصه التحضيري بمركز تحضير النخب الوطنية بفوكة، استعدادا للمشاركة في بطولة أمم إفريقيا، المقررة بتونس خلال الفترة الممتدة من 2 إلى 12 ديسمبر المقبل.



وشكّلت الزيارة فرصة للقاء رئيس الاتحادية بأعضاء الطاقم الفني واللاعبات، حيث وجّه إليهن رسائل تشجيعية، داعيا إلى مضاعفة الجهود وتقديم أفضل المستويات من أجل تشريف الألوان الوطنية خلال المنافسة القارية.

كما عبّر مراد بوسبت عن ثقته الكبيرة في قدرة العناصر الوطنية على تحقيق الأهداف المسطرة، مؤكدا مواصلة دعمه للمنتخب قبل خوض غمار البطولة الإفريقية، التي تتطلع خلالها سيدات الخضر إلى تقديم مشاركة مشرفة.

نيمار يثور في وجه الحكم بعد خسارة سانتوس أمام غريميو

النجم البرازيلي ينتقد التحكيم ويشتكي من التدخلات العنيفة



عبّر النجم البرازيلي نيمار عن غضبه الشديد تجاه حكم المباراة، عقب خسارة فريقه سانتوس أمام غريميو بهدفين دون رد، في المواجهة التي جمعتهما مساء أول أمس، ضمن منافسات الدوري البرازيلي.

ووجّه قائد سانتوس انتقادات حادة للحكم، متهمًا إياه بعدم توفير الحماية اللازمة له أمام التدخلات المتكررة من لاعبي المنافس، مشيرًا إلى تعرضه لأكثر من عشر مخالفات خلال الشوط الأول فقط، دون إشهار أي بطاقة صفراء. وقال نيمار عقب اللقاء إن الحكم «فعل ما أراده»، معبرًا عن استيائه من القرارات التحكيمية، ومتسائلًا عما إذا كان يتوجب عليه التعرض لإصابة خطيرة حتى تُحتسب المخالفات المرتكبة ضده. وأضاف نجم برشلونة وباريس سان جيرمان السابق أن مهاراته في المراوغة لا ينبغي أن تكون مبررًا للتساهل مع التدخلات التي يتعرض لها، مؤكدًا ضرورة حماية اللاعبين ومعاقبة المخالفات. وخاض نيمار المباراة كاملة للمرة الثانية تواليًا، في سابقة لم تحدث معه منذ شهر أوت الماضي، كما سجل ثمانية أهداف وقدم ثلاث تمريرات حاسمة خلال 17 مباراة في الدوري البرازيلي هذا الموسم.

ش.شبور



تسديدة رائعة تنقذ المولودية من الخسارة أمام الشبيبة

بن خماسة ينخط الأضواء بهدف صاروخي



أثار الهدف المميز الذي أمضاه محمد بن خماسة في شباك شبيبة القبائل، مساء الاثنين المنصرم، تفاعلاً واسعًا عبر مواقع التواصل الاجتماعي، بعدما تألق لاعب مولودية الجزائر بتسديدة قوية ومحكمة أعادت فريقه إلى أجواء الكلاسيكو، خلال اللقاء المتأخر عن الجولة الثانية من البطولة المحترفة.

وبعدما افتتحت شبيبة القبائل باب التسجيل في الدقيقة 85 عن طريق أيمن محيوص من ركلة جزاء، لم يمهل بن خماسة المنافس سوى دقيقتين، قبل أن يرد بتسديدة صاروخية من خارج منطقة الجزاء، سكنت شباك الحارس ألكسيس قندوز، مانحًا التعادل للمولودية في الدقيقة 87. واكتسب هدف بن خماسة أهمية كبيرة بالنظر إلى توقيته الحاسم ولمسته الفنية المميزة، إذ أعاد آمال المولودية في انتزاع نتيجة إيجابية من ملعب حسين آيت أحمد، كما أضفى مزيدًا من الإثارة على الدقائق الأخيرة من الكلاسيكو. وتناقل رواد مختلف منصات التواصل الاجتماعي مقاطع الهدف على نطاق واسع، وسط إشادة بقوة التسديدة ودقة التصويب، في لقطة خطفت الأضواء وشكلت إحدى أبرز لحظات المواجهة التي انتهت بالتعادل بهدف لمثله...

ش.شبور

وفاق سطيف يختار قسنطينة لإقامة تربص تحضيري قبل مواجهة اتحاد خنشلة

نسعد جردة يبعد الوفاق عن الضغط ويستعد لمواجهة خنشلة

برمج المدرب الجديد لوفاق سطيف، التونسي لسعد جردة، تربصًا تحضيريًا بمدينة قسنطينة، انطلاقًا من يوم الخميس، تحسبًا للمواجهة المقبلة أمام اتحاد خنشلة، المقررة يوم 30 نوفمبر الجاري، وفق البرنامج الذي سطرته الرابطة.

وجاء اختيار قسنطينة بهدف إبعاد التشكيلة عن الضغوط المحيطة بالفريق، وتوفير أجواء ملائمة تسمح للطاقم الفني بالعمل والتركيز على الجانبين الفني والتكتيكي، خاصة بعدما رصد المدرب التونسي عدة نقائص خلال الفترة الأولى من إشرافه على العارضة الفنية، وأدرك حجم العمل المنتظر لإعادة الوفاق إلى سكة النتائج الإيجابية. ويأتي هذا التربص عقب التعثر الأخير لأبناء عين الفوارة على أرضية ميدانهم، بعدما أهدروا نقطتين ثمينتين أمام صاحب المركز الأخير، وهي النتيجة التي ضاعفت ضرورة تحقيق رد فعل إيجابي خلال اللقاء المقبل. ومن المرتقب أن ينتقل وفد وفاق سطيف مباشرة من قسنطينة إلى خنشلة، للدخول في أجواء المباراة المنتظرة، وسط تطلعات بأن تتيح فترة التحضير للمدرب لسعد جردة ترتيب أوراق التشكيلة، والوقوف بشكل أفضل على إمكانات لاعبيه قبل موعد الجولة المقبلة.

ش.شبور

مولودية الجزائر تنهي ارتباطها بالمدرب خالد بن يحي بالتراضي

كريم دهوم يتولى قيادة المولودية أمام شبيبة القبائل بعد رحيل بن يحي

أعلنت إدارة مولودية الجزائر، أول أمس الإثنين، عن إنهاء العلاقة التعاقدية التي تجمعها بالمدرب التونسي خالد بن يحي، وذلك بالتراضي بين الطرفين.

وكشفت إدارة المولودية، في بيان نشرته عبر صفحتها الرسمية، عن تكليف المدرب المساعد كريم دلهوم بقيادة الفريق خلال مباراة اليوم أمام مضيفه شبيبة القبائل. وفي ختام بيانها، تقدمت إدارة مولودية الجزائر بالشكر للمدرب خالد بن يحي نظير ما قدمه للفريق، متمنية له النجاح والتوفيق في بقية مشواره.

ش.شبور

شاومي YU7 GT بقوة 990 حصاناً تظهر على الطريق قبل إطلاقها بنهاية الشهر



ظهرت شاومي YU7 GT الصينية في صور حديثة على الطريق، قبل إطلاقها الرسمي المتوقع في نهاية الشهر الحالي في الصين.
وكشفت الصور عن التصميم الخارجي الكامل للنسخة عالية الأداء من الكروس أوفر الكهربائية، والتي تقدمها شاومي كسيارة SUV تجمع بين الأداء الرياضي وراحة الاستخدام اليومي والرحلات الطويلة.
تحافظ شاومي YU7 GT على الخط العام لنسخة YU7 القياسية، خصوصاً المقدمة الطويلة، لكنها حصلت على عناصر خاصة بالأداء، وتشمل التعديلات صادماً أمامياً جديداً مع مشتت أكثر هجومية ورفارف أمامية أعرض، بالإضافة إلى 10 فتحات هوائية عبر الهيكل ومشتت هواء خلفي كبير، وجناح خلفي مع بروز في المنتصف.
وتنتمي السيارة إلى فئة سيارات SUV المتوسطة إلى الكبيرة؛ إذ يبلغ طولها 5.015 متر وعرضها 2.007 متر وارتفاعها 1.597 متر، مع قاعدة عجلات بطول 3 أمتار، كما تأتي بجنوط قياس 21 إنش وكليبرات مكابح حمراء.
تعتمد شاومي YU7 GT على نظام دفع كهربائي ثنائي المحركات؛ محرك أمامي من شركة إنوفانس بقوة 288 كيلوواط، أي 386 حصانا، ومحرك خلفي من تطوير شاومي بقوة 450 كيلوواط، أي 604 أحصنة، وتبلغ القوة الإجمالية 738 كيلوواط، ما يعادل 990 حصانا، بينما تصل السرعة القصوى إلى 300 كم/س.
وتحصل السيارة على بطارية بسعة 101.7 كيلوواط/ساعة، توفر مدى يصل إلى 705 كم وفق معيار CLTC، كما تضم نظام تعليق هوائي ونظام توزيع عزم على المحور الخلفي ومكونات تحمل علامة بريمبو.
وتشير الملفات التنظيمية إلى توفر خيارات تخصيص متعددة تشمل زخارف المصابيح الأمامية والمرايا الجانبية والجناح الخلفي وشعارات غطاء المحرك، بالإضافة إلى عدة تصاميم للجنوط وألوان مختلفة لكليبرات المكابح.
أما شاومي YU7 الأساسية، فقد أطلقت في يونيو الماضي، وحصلت على 200 ألف طلب خلال فترة قصيرة، وبلغت مبيعاتها ذروتها في ديسمبر عند 39،089 سيارة، قبل أن تسجل 13،558 سيارة في مارس بعد تصفية الطلبات المتراكمة.

الإعلان رسمياً عن مشروع تصنيع السيارات الكهربائية في عُمان



وقّعت الهيئة العامة للمناطق الاقتصادية الخاصة والمناطق الحرة في سلطنة عُمان اتفاقية استثمار مع شركة EL B&T الكورية المتخصصة في تقنيات المركبات الكهربائية، لإطلاق مشروع جديد يهدف إلى تصنيع السيارات الكهربائية وخلايا البطاريات في المنطقة الاقتصادية الخاصة بالدقم.
وتبلغ قيمة الاستثمار نحو 96.2 مليون ريال عُماني، أي ما يعادل حوالي 250 مليون دولار أمريكي، في خطوة تعكس توجه عُمان نحو تعزيز حضورها في قطاع الصناعات المتقدمة والمركبات النظيفة.
وسيتم تنفيذ المشروع على مرحلتين، على أن تصل طاقته الإنتاجية بعد اكتمال المرحلة الثانية إلى نحو 60 ألف سيارة كهربائية سنوياً، إلى جانب إنتاج 1.6 مليون خلية بطاريات. وتمتد المرحلة الأولى على مساحة تقارب 467 ألف متر مربع، مع تخصيص مساحة إضافية تبلغ نحو 429 ألف متر مربع للمرحلة الثانية.
ويُنتظر أن يسهم هذا المشروع في بناء منظومة صناعية متكاملة لقطاع المركبات الكهربائية في الدقم، من خلال دعم سلاسل القيمة المرتبطة بالبطاريات والمكوّنات الكهربائية، وفتح الباب أمام استقطاب صناعات مكملة خلال السنوات المقبلة.
وأكد أحمد بن علي عكماك، الرئيس التنفيذي للمنطقة الاقتصادية الخاصة بالدقم، أن المشروع يأتي ضمن جهود الحكومة العُمانية لتوطين الصناعات واستقطاب استثمارات نوعية في قطاع المركبات، مشيراً إلى أن هذا الاستثمار يمثل إضافة مهمة للقطاع في الدقم، وثاني مشروع من نوعه بعد مصنع كروة للسيارات الذي بدأ الإنتاج قبل عدة سنوات.
كما أشار إلى الزخم المتنامي الذي يشهده قطاع المركبات الكهربائية في عُمان، خصوصاً بعد توقيع اتفاقيتين لإنشاء مشروعين في هذا المجال بالمنطقة الحرة بصلالة، مؤكداً أن الهيئة تعمل على جذب الصناعات المتقدمة المرتبطة بالمركبات الكهربائية، ودعم الصناعات التحويلية الخضراء بما ينسجم مع مستهدفات رؤية عُمان 2040 وخطط الحياد الصفري الكربوني.
ويعكس المشروع الثقة المتزايدة في الدقم كوجهة استثمارية واعدة على المستويين الإقليمي والدولي، كما يدعم توجه سلطنة عُمان نحو بناء اقتصاد أكثر استدامة يعتمد على الابتكار والتقنيات النظيفة.
وتعمل شركة EL B&T الكورية في تطوير وتصنيع وبيع المركبات الكهربائية ومكوناتها، بما يشمل السيارات الكهربائية الذكية، والدراجات الكهربائية، والحافلات والشاحنات الكهربائية، إلى جانب أنظمة نقل الحركة وقطع الغيار الخاصة بهذا القطاع.
وسيركز المشروع في مرحلته الأولى على تلبية احتياجات السوق العُمانية، قبل التوسع تدريجياً نحو أسواق دول مجلس التعاون الخليجي والشرق الأوسط وشمال إفريقيا. ومن المخطط أن يبدأ التشغيل التجاري للمشروع في مارس 2028، مع اعتماد أكبر على الطاقة الخضراء في العمليات الإنتاجية.

لوتس تشوّق لسيارة خارقة هجينة بمحرك V8 تتجاوز 1000 حصان

نشرت لوتس صورة تشويقية لسيارة جديدة من الخلف، وكشفت أنها تعمل على تطوير سيارة خارقة هجينة بمحرك V8 وسطي، تحمل داخلياً الاسم الرمزي Type 135، ومن المقرر إطلاقها في عام 2028.



وتعيد السيارة الجديدة محرك V8 إلى سيارات لوتس لأول مرة منذ عام 2004، وذلك عند إطلاقها المقرر في 2028، مع قوة تتجاوز 1000 حصان PS.
وتُظهر الصورة التشويقية الوحيدة السيارة من الخلف، حيث تبدو عريضة مع خط إضاءة ممتد، ومخرجي عادم دائريين، ومشتت هواء سفلي كبير، وهي عناصر تنسجم مع توجه السيارة نحو الأداء العالي.
وبحسب البيان الرسمي للعلامة البريطانية لوتس، التي تمتلك مجموعة جيلي الصينية حصة الأغلبية فيها، ستكون Type 135 سيارة خارقة جديدة بالكامل ضمن المرحلة التالية من تقنيات لوتس الهجينة. وستعتمد على منظومة دفع هجينة بمحرك V8 بقوة تتجاوز الألف حصان، مع توقع تصنيعها في أوروبا، بينما لم تكشف الشركة بعد عن الأسواق أو السعر، إذ ما زالا غير محددين في جدول البيان، كما أكدت لوتس أن المزيد من التفاصيل عن السيارة سيُعلن لاحقاً هذا العام.
وتُطوّر لوتس السيارة الجديدة في مركز التصميم بمدينة كوفنتري البريطانية، ومن المقرر إنتاجها في أوروبا، مع ترجيحات بأن يتم ذلك في مصنع هيثل (Hethel) في نورفولك بالمملكة المتحدة، إلى جانب طرازي إلى جانب طرازي إميرا (Emira) وإيفايا (Evija).
ويمثل الإعلان تحولاً مهماً في مسار لوتس، إذ تراجعت الشركة عن هدفها السابق بالتحول إلى علامة كهربائية بالكامل بحلول 2028، لتتبنى بدلاً من ذلك استراتيجية متعددة المسارات تجمع بين محركات الاحتراق الداخلي ICE والأنظمة الهجينة والسيارات الكهربائية EVs.
ويأتي توجه لوتس ضمن موجة أوسع في صناعة السيارات، حيث بدأت بعض الشركات بإعادة حساباتها بعد الاندفاع الكبير نحو السيارات الكهربائية بالكامل. فاختلاف جاهزية الأسواق، وتباطؤ نمو الطلب على السيارات الكهربائية في بعض المناطق، وتحديات البنية التحتية للشحن، جعلت الخيارات الهجينة تبدو حلاً أكثر مرونة في المرحلة الحالية.
وتمنح الطرازات الهجينة فرصة الحفاظ على الأداء والمدى الطويل، مع خفض الانبعاثات وتلبية متطلبات الزبائن الذين لم ينتقلوا بعد بالكامل إلى السيارات الكهربائية.

بنتلي تحول فيلم Full Send إلى نماذج مصغرة من سوبر سبورتس

قررت بنتلي تخليد بطريقة مختلفة، من خلال إطلاق مجموعة محدودة من النماذج المصغرة لسيارة Supersports رقم 199 التي ظهرت في الفيلم.
تتضمن المجموعة الجديدة نموذجين مصغرين من بنتلي سوبر سبورتس بمقياسي 1:18 و 1:43، مع تصميم يحاكي السيارة الحقيقية التي قادها باسترانا في فيلم FULL SEND.
وحصلت النماذج على تفاصيل دقيقة تشمل الزوائد الهوائية الأمامية، والعتبات الجانبية، وأغطية أقواس العجلات، ومشتت الهواء الخلفي، إضافة إلى الجناح الخلفي الثابت، وهي عناصر لعبت دوراً مهماً في منح السيارة حضوراً أكثر هجومية داخل الفيلم.
اعتمدت بنتلي في السيارة الأصلية على تصميم خاص بالتعاون مع الفنان اللندني Deathspray، المعروف بأعماله المرتبطة بثقافة سباقات السيارات.
ويظهر هذا التصميم على النماذج المصغرة بنفس الهوية الجريئة، مع لون أحادي الطابع ولمسات خضراء لامعة، إلى جانب النوافذ المظللة بالأخضر والعجلات المطلية بالأخضر في الأمام والأبيض في الخلف، تماماً كما شاهدناها في الفيلم.
لم تكتف بنتلي بالشكل الخارجي، بل أعادت تقديم المقصورة الداخلية للنموذج المصغر بعناية، بما في ذلك ذراع المكابح اليدوية الهيدروليكية التي استخدمها ترافيس باسترانا لتنفيذ الانزلاقات الدقيقة داخل مصنع كرو.
وتضم المجموعة أيضاً لوحتين فنيتين مطبوعتين يدوياً، الأولى تستعرض مشهد احتراق الإطارات في بداية الفيلم، والثانية توثق لحظة انزلاق السيارة داخل المصنع. وتحمل كل لوحة رقماً



خاصاً يجعلها جزءاً من هذه المجموعة المحدودة.
يأتي إطلاق هذه المجموعة احتفالاً بفيلم Supersports: FULL SEND، وبسيارة سوبر سبورتس الجديدة التي جمعت بين قوة 666 حصاناً، ونظام الدفع الخلفي، والشاصي المطور، وحزمة الانسيابية المتقدمة.
ومن المقرر أن يبدأ إنتاج النسخ الحقيقية المخصصة للعملاء من بنتلي سوبر سبورتس في الربع الأخير من عام 2026، على أن تبدأ عمليات التسليم في بداية عام 2027. وستتوفر السيارة في أسواق عدة تشمل المملكة المتحدة، أوروبا، الولايات المتحدة، كندا، أستراليا، نيوزيلندا، ماليزيا، اليابان، وعدداً من أسواق الخليج مثل الإمارات وقطر والكويت والبحرين وعُمان.
أما لمن لم يتمكن من امتلاك السيارة الحقيقية، فقد تكون هذه النماذج المصغرة فرصة للاحتفاظ بجزء صغير من أكثر لحظات بنتلي جنوناً في السنوات الأخيرة.





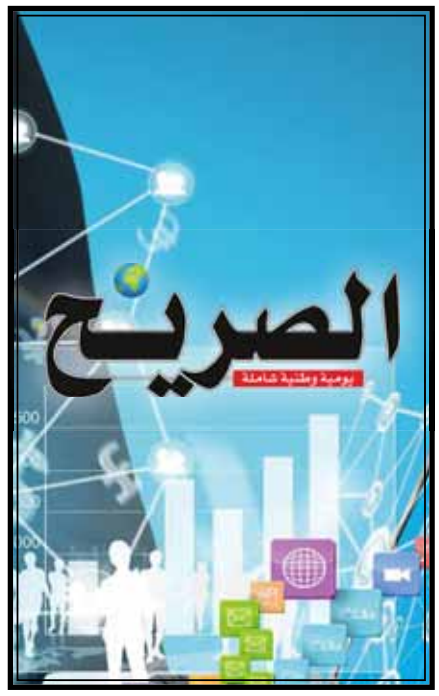

مكتب الأستاذ/ زحوال محمد العربي
محضر قضائي اختصاص مجلس قضاء عنابة
08 ساحة طارق بن زياد بعنابة
هاتف : 038.45.90.12

***** إعلان عن بيع عقار بالمزاد العلني بأعلى عرض ****

- بناء على طلب : فرح الله عبد الغني ، الساكن و : حي المجاهدين ولد الفية عنابة ، فرح الله جمال الساكن و: حي النخيل ولد الذهب عنابة ، فرح الله رضا ، الساكن و: حي المناجم مدخل 5 رقم 25 سيدي عثمان عنابة ، فرح الله محمد العربي ، الساكن و : تعاونية الزعيم ولد الفية عنابة ، فرح الله سعاد فرح الله وردية ، الساكنتان و : حي المجاهدين ولد الفية عنابة ، سحاري محمد الهادي ، سحاري فيصل سحاري منية ، الساكنتان و : تعاضدية الصفاء رقم 27 عنابة ، سحاري حسيبة ، الساكنة و : حي 856 مسكن الزفزافية الربوة عنابة ، زمري مراد ، الساكن و: سيدي عمار عنابة ، ذباي حسان علي ، الساكن و: نهج الأمير عبد القادر الحجار عنابة .

- بناء على النسخة التنفيذية للحكم الصادر عن محكمة : عنابة ، القسم : العقاري بتاريخ : 23/11/28 تحت جدول رقم : 23/04911 ، فهرس رقم : 23/06448 ، المميوز بالصيغة التنفيذية بتاريخ : 2024/12/31 .

- بناء على محضر الايداعات و إجراءات التنفيذ المتخذة من طرفنا نحن المحضر القضائي الأستاذ / زحوال محمد العربي عضو : فرح الله سليمان ، ذباي فاطمة الزهرة ، الساكنتان و : حي المصطفى 687 مسكن رقم 20 عنابة ، زمري حسيبة ، الساكنة و: حي 19 جوان مدخل 40 رقم 10 سيدي عمار عنابة ، زمري سكينة ، الساكنة و : حي 508 مسكن عمارة 08 رقم 178 سيدي عمار عنابة ، ذباي محمد صالح الساكن و : ضيعة مختار بجانب البلدية الطرف ، ذباي عنارة ، الساكنة و : نهج الضيعة سعدان الحجار عنابة ، بن داود زهية ، بن داود زليخة ، بن داود كريمة ، بن داود سليمة ، بن داود عبد الرزاق ، الساكنون و: 13 نهج كيروني محمد سيدوس عنابة .

- بناء على نسخة من قائمة شروط البيع المحررة في : 2025/04/15 ، المسجلة بمكتب التسجيل عنابة بتاريخ : 2025/05/06 ، تحت رقم : 02322866 ، المودعة بكتابة ضبط محكمة عنابة بتاريخ : 2025/07/24 تحت رقم : 25/6124 .

- بناء على محضر إيداع قائمة شروط البيع المؤرخ في : 2025/07/24 ، رقم التسجيل : 25/3750 و المؤشر عليه من طرف السيد رئيس محكمة عنابة ، و الذي حدد فيه آخر أجل لتقديم الإعتراضات بثلاثة أيام (03 أيام) قبل جلسة الإعتراضات المقررة ليوم : 2025/09/19 على الساعة العاشرة صباحا بمكتب رئيس المحكمة للفصل في الإعتراضات .

- بناء على ما تقدم ، فنحن الأستاذ / محمد العربي زحوال ، محضر قضائي لدى محكمة عنابة اختصاص مجلس قضاء عنابة ، المكلف مكتبيا بـ : 08 ساحة طارق بن زياد عنابة ، البلاغ أدناه .

لبيعه عن بيع العقار الآتي بيانه :

بناية دون أرض مطلي بالقرميد ، يتكون من 05 غرف ، مطبخ ، شرفة ، مرحاض ، غرفة مهملات مدخل قناه به بئر ، الكل فوق مساحة 268 متر مربع ، كائن ببلدية عنابة ، حي مبروبي رقم 13 (جداتو قبل سابقا) قسم 245 ، مجموعة ملكية 19 .

بجلسة البيوع العقارية المؤجلة ليوم : 2026/12/15 على الساعة العاشرة صباحا بمحكمة عنابة بأعلى عرض علما أن السعر الإفتتاحي قدر بـ : واحد و عشرون مليون و ستة و ثلاثون ألف و ثلاثمائة و ستة و أربعون دينار جزائري و ثمان و سبعون سنتيم 21.132.346,78 دينار جزائري).

* على الراسي عليه المزاد دفع ثمن المزاد و دفع الباقي خلال ثمانية (08) أيام .

* على الراسي عليه المزاد تسليم مبلغ يساوي عشر ثمن المزاد (1/10) من تاريخ صدور و تكون من بينهم الأمر الإتصال بمكتب المحضر القضائي أو بأمانة ضبط محكمة عنابة للإطلاع على قائمة الشروط .

توقيع و ختم المحضر القضائي

الجمهورية الجزائرية الديمقراطية الشعبية

الأستاذة عياط نادية
المكلفة بمهمة محضرا قضائيا بعنابة
المكان مكتبها توج حوة حواس عنابة رقم 17 عنابة

- بمحضر تبليغ سند تنفيذي مع تكليف بالوفاء عن طريق دعم خلة المدة 412 ف 04 ق إ م إ :
المادة 412 ف 04 ، 612 و 613 من قانون الإجراءات المدنية والإدارية

بناء على طلب / أحمد ذاك محمد الشريف الميراث ، محترم الميراث رقم 09 سكن رقم 03 وج ولاية 03 ولاية عنابة
بناء على نسخة تنفيذية من القرار الصادر عن محكمة قضاء عنابة القرار الصادر بتاريخ 26/10/19 رقم الفهرس 26/01488 رقم الجدول 26/01422 المسجل بالمحكمة العقارية في : 2026/10/25 .
صيغة بأمكم المواد 612 -606- 616 من قانون الإجراءات المدنية والإدارية .

بناء على محضر تبليغ سند تنفيذي بالوفاء المبلغ بتاريخ 2026/11/03 المحرر من طرف الأستاذة عياط نادية محضرا قضائيا لدى محكمة عنابة .
إلى : السيد سلب ، العنوان : محترم الميراث رقم 09 سكن رقم 03 ولاية 03 ولاية عنابة
لم يمكن من العثور على المدعى عليه بالرغم من البحث والتحري عنه بالعنوان المذكور أعلاه لذا يتشرف المحضر القضائي بتبليغه بموجب هذا المحضر طبقا لنص المادة 416 من قانون الإجراءات المدنية والإدارية .
بناء على محضر العثور بالمحكمة والمحرر بتاريخ 2026 11 05 المحرر من طرف الأستاذة عياط نادية محضرا قضائيا لدى محكمة عنابة .
بعد الإطلاع على أحكام المادة 612 فقرة 04 ق إ م إ : المبلغ هو: 500.000دج
بناء على الأمر الصادر عن الغرفة العقار عن السيد رئيس محكمة عنابة بتاريخ 2026/11/22 تحت الملف 2026 6780 عرض رقم 2026/7772 .

- بعد الإطلاع على أحكام المادة 612 فقرة 04 ق إ م إ : المبلغ هو: 500.000دج
بناء على الأمر الصادر عن الغرفة العقار عن السيد رئيس محكمة عنابة بتاريخ 2026/11/22 تحت الملف 2026 6780 عرض رقم 2026/7772 .

الأستاذة عياط نادية

مكتب الأستاذ/ زحوال محمد العربي
محضر قضائي اختصاص مجلس قضاء عنابة
08 ساحة طارق بن زياد بعنابة
هاتف : 038.45.90.12

* إعلان عن بيع عقار بالمزاد العلني بأعلى عرض *

- بناء على طلب : بحشاشي نعيمة ، بحشاشي صورية ، بحشاشي لامية ، بحشاشي ليلى ، الساكنات و : حي ولد الفية 01 فالمسكور 17 بلدية و ولاية عنابة .
- بناء على النسخة التنفيذية للقرار الصادر عن مجلس قضاء عنابة ، الغرفة العقارية بتاريخ : 24/10/14 ، قضية رقم : 24/00524 فهرس رقم : 24/01654 المميوز بالصيغة التنفيذية بتاريخ : 2025/01/20 .
- بناء على محضر مقدمات و إجراءات التنفيذ المتخذة من طرفنا نحن المحضر القضائي الأستاذ / زحوال محمد العربي عضو : بوكيل فطيمة ، بحشاشي جمال ، بحشاشي محمد رضا ، العنوان : حي ولد الفية 01 فالمسكور 17 بلدية و ولاية عنابة .
- بناء على قائمة شروط البيع المحررة في : 2025/09/07 و المسجلة بمكتب التسجيل عنابة بتاريخ : 2025/10/05 .
- بناء على محضر إيداع قائمة شروط البيع المؤرخ في : 2025/11/11 ، تحت رقم التسجيل : 25/5659 المتضمنة بيع العقار المملوك للشركاء ، على الشيوع و هم : بحشاشي نعيمة ، بحشاشي صورية ، بحشاشي لامية ، بحشاشي ليلى ، بحشاشي جمال ، بحشاشي محمد رضا و بوكيل فطيمة و المودعة بكتابة ضبط محكمة عنابة بتاريخ : 2025/11/10 .
و الذي حدد فيه آخر أجل لتقديم الإعتراضات محدد بثلاثة أيام (03 أيام) قبل جلسة الإعتراضات المقررة ليوم : 2025/12/07 على الساعة العاشرة صباحا بمكتب رئيس المحكمة للفصل في الإعتراضات .
- بناء على ما تقدم ، نحن الأستاذ / محمد العربي زحوال ، محضر قضائي لدى محكمة عنابة اختصاص مجلس قضاء عنابة ، المكلف مكتبيا بـ : 08 ساحة طارق بن زياد عنابة ، البلاغ أدناه .

تم تعليق الإعلان بمكتب المجلس الشعبي البلدي بلدية عنابة عن بيع العقار الآتي تعيينه :
قطعة أرض مشيد عليها بناية حديثة كائنة بالجزائر ولد الفية 01 عنابة (المسكور) مساحتها 540 م² .
تشمل قبو تعيف مدفون به محلان أحدهما بمساحة 35.30 م² و الآخر 107.76 م² و درج يؤدي لطوابق العلوية بمساحة 21.29 م² .
- طابق أرضي يتكون من غرفة إستقبال + 04 غرف + مطبخ + حمام + مرحاض + رواق + 03 شرفات بمساحة 191 م² .
- طابق أول يتصل في شقة تتكون من غرفة إستقبال + 04 غرف + مطبخ + حمام + مرحاض + رواق + 03 شرفات + فرندا بمساحة 191 م² .
سطح سهل الوصول به فرقين متصلتين بمساحة 30.04 م² .
بالإضافة إلى مساحة شاغرة محيطة بالبناية قدرها 385 م² .
بجلسة البيوع العقارية المؤجلة بتاريخ : 2026/12/22 على الساعة العاشرة صباحا بمحكمة عنابة .
بأعلى عرض علما أن السعر الإفتتاحي قدر بـ : 100.187.027,1 دج مائة مليون و مائة و سبعة و ثمانون ألف و سبعة و عشرون دينار جزائري و عشرة سنتيم (دج) .
* على الراسي عليه المزاد دفع ثمن المزاد و دفع الباقي خلال ثمانية (08) أيام .
* على الراسي عليه المزاد تسليم مبلغ يساوي عشر ثمن المزاد (1/10) من تاريخ صدور الحكم القضائي بإرساء المزاد و تكون من بينهم الأمر الإتصال بمكتب المحضر القضائي أو بأمانة ضبط محكمة عنابة للإطلاع على قائمة الشروط .

توقيع و ختم المحضر القضائي



دراسات

ولاية اللّه عند أهل السنة والجماعة

الجزء الثاني

..تابع

وأما شرط الولاية والولي فقد ذكره الله تعالى في قوله: {قُلْ إِنْ كُنْتُمْ تُحِبُّونَ اللَّهَ فَاتَّبِعُونِي يُحْبِبْكُمُ اللَّـهُ وَيَغْفِرْ لَكُمْ ذُنُوبَكُمْ وَاللَّهُ غَفُورٌ رَحِيمٌ}(آل عمران: 31). قال السعدي: "{قُلْ إِنْ كُنْتُمْ تُحِبُّونَ اللَّـهَ فَاتَّبِعُونِي} أي: ادعيتم هذه المرتبة العالية، والرتبة التي ليس فوقها رتبة فلا يكفي فيها مجرد الدعوى، بل لا بد من الصدق فيها، وعلامة الصدق اتباع رسوله صلى الله عليه وسلم في جميع أحواله، في أقواله وأفعاله، في أصول الدين وفروعه، في الظاهر والباطن، فمن اتبع الرسول دل على صدق دعواه محبة الله تعالى، وأحبه الله وغفر له ذنبه، ورحمه وسدده في جميع حركاته وسكناته، ومن لم يتبع الرسول فليس محبا لله تعالى، لأن محبته لله توجب له اتباع رسوله، فما لم يوجد ذلك دل على عدمها وأنه كاذب إن ادعاها، مع أنها على تقدير وجودها غير نافعة بدون شرطها، وبهذه الآية يوزن جميع الخَلق، فعلى حسب حظهم من اتباع الرسول يكون إيمانهم وحبهم لله، وما نقص من ذلك نقص". وقال ابن رجب الحنبلي: "لا طريق توصل إلى التقرب إلى الله تعالى وولايته ومحبته سوى طاعته التي شرعها على لسان رسوله صلى الله عليه وسلم، فمن ادّعَى ولايته والتقرب إليه ومحبته بغير هذه الطريق تبين أنه كاذب في دعواه".

اختلاف موقف الناس مع أولياء الله وكراماتهم:

قال ابن القيم في كتابه "إغاثة اللهفان من مصائد الشيطان": "قال بعض السلف: ما أمر الله تعالى بأمْرٍ إلا وللشيطان فيه نزعتان: إما إلى تفريط وتقصير، وإما إلى مجاوزة وغلو، ولا يبالي بأيهما ظفر. وقد اقتطع أكثر الناس إلا أقل القليل في هذين الواديين: وادي التقصير، ووادي المجاوزة والتعدي، والقليل منهم جدا الثابت على الصراط الذي كان عليه رسول الله وأصحابه".. وينقسم موقف الناس مع الأولياء وكراماتهم إلى أقسام ثلاثة:

1 ـ القِسْم الأول: قِسمٌ غلا وأسرف في الأولياء وكراماتهم، حتى زعم أن كل خارق للعادة هو مِن باب الكرامة دون التفات إلى حال الشخص من تقوى الله تعالى واتباعه للنبي صلى الله عليه وسلم، وادَّعوا باسم الولاية عصمة الولي ـ وهذا خطأ وضلال كبير، إذ لا عصمة إلا للأنبياء والرسل ـ ورفعوا أولياء الله إلى منزلة فوق منزلتهم، بل ويعتقد بعض هؤلاء الغلاة أن من الأولياء من يعلم الغيب، ويدبر أمر العالَم، ويتصرف في الكون بما يشاء، إلى غير ذلك من الأمور التي هي من خصائص الله تعالى وحده.. ومن ثم وقعوا ـ من خلال هذا الغلو ـ في الشرك بالله، فتوجهوا بالدعاء والاستغاثة وطلب العون والمدد من الأولياء، وهذا من أقبح الشرك بالله. قال الشيخ عبد العزيز بن باز: "ومن العقائد المضادة للحق: ما يعتقده بعض المتصوفة من أن بعض من يسمونهم بالأولياء يشاركون الله في التدبير، ويتصرفون في شئون العالم، ويسمونهم بالأقطاب والأوتاد والأغواث، وغير ذلك من الأسماء التي اخترعوها لآلهتهم، وهذا من أقبح الشرك في الربوبية، وهو شر من شرك جاهلية العرب"..



ومَن نظر في سيرة النبي صلى الله عليه وسلم عَلِم عِلْمَ اليقين أن النبي صلى الله عليه وسلم وهو خير البشر لم تكن له هذه المنزلة، بل لما قالوا له: (يَا مُحَمَّد، يَا سَيِّدَنا، وَابْنَ سَيِّدِنا، وخَيْرَنَا، وابْن خَيْرِنا..قال لهم صلى الله عليه وسلم: يَا أَيُّهَا النَّاس، عَلَيْكُمْ بِتَقْوَاكُم، وَلَا يَسْتَهْوِيَنَّكُمْ الشَّيْطَان، أَنَا مُحَمَّدُ بْن عَبْد اللَّه، عَبْدُ اللَّهِ ورسوله، وَاللَّهِ مَا أُحِبُّ أَنْ تَرْفَعُونِي فَوْقَ مَنْزِلَتِي الَّتِي أَنْزَلَنِي اللَّهُ عَزَّ وَجَلَّ) رواه أحمد. وقال صلى الله عليه وسلم: (لَا تُطْرُونِي (تبالغوا وتتجاوزوا في مدحي) كَمَا أَطْرَتْ النَّصارى ابْنَ مَرْيَم، فَإِنَّمَا أَنا عَبْدُه، فَقُولوا: عَبْد اللَّهِ وَرَسُولُه) رواه البخاري.

2 ـ القسم الثاني ـ مع الأولياء ـ: قِسم جفا وكذَّب بكرامات الأولياء وأنكرها، ونزعم أن كل ما يذكر من ذلك هو من قبيل الشعوذة والدجل، وأنكر ما هو ثابت في الكتاب والسنة من الكرامات الصحيحة التي أجراها ويجريها الله عز وجل لأوليائه المتقين. قال ابن تيمية: "ومِن أصول أهل السنة والجماعة: التصديق بكرامات الأولياء وما يُجري الله على أيديهم من خوارق العادات.. كالمأثور عن سالف الأمم في سورة الكهف وغيرها، وعن صدر هذه الأمة من الصحابة والتابعين وسائر قرون الأمة، وهي موجودة فيها إلى يوم القيامة". وقال الطحاوي: "ونؤمن بما جاء مِن كراماتهم، وصح عن الثقات من رواياتهم"

3 ـ القسم الثالث مع الأولياء والكرامات: إذا كان القسم الأول: غالَى في كرامات الأولياء وأسرف حتى زعم أن كل خارق للعادة هو من باب الكرامة، دون التفات إلى حال الشخص ونصيبه من تقوى الله واتباعه للنبي صلى الله عليه وسلم، ووصل بهم حالهم مع الأولياء وغلوهم فيهم وفي كراماتهم إلى الشرك بالله.. وإذا كان القسم الثاني جفا وكذَّب بكرامات الله وأنكرها، فإن القسم الثالث هم الوسط بين التفريط والإفراط، والغلو والجفاء، وهم أهل السنة والجماعة الذين توسطوا في موضوع الأولياء والكرامات، فأثبتوا ما أثبته الكتاب والسنة الصحيحة من وجود ووقوع كرامات للأولياء، ولم يغالوا في أصحابها، ولم يتعلقوا بهم من دون الله عز وجل، ونفوا ما خالف الكتاب والسنة من الدجل والشعوذة، فليس كل أمر خارق وقع لإنسان يعتبر كرامة وأنه من أولياء الله، بل لابد أن يكون هذا الأمر موافقا للكتاب والسنة، وأن يكون مَن وقع على يديه هذا الأمر الخارق، مؤمنا تقيا، متبعا للنبي صلى الله عليه وسلم في هديه وسنته.. قال ابن كثير: "وقد قال يونس بن عبد الأعلى الصدفي: قلتُ للشافعي: كان الليث بن سعد يقول: إذا رأيتم الرجل يمشي على الماء ويطير في الهواء فلا تغتروا به حتى تعرضوا أمره على الكتاب والسنة، فقال الشافعي: قصّر الليث رحمه الله، بل إذا رأيتم الرجل يمشي على الماء ويطير في الهواء فلا تغتروا به حتى تعرضوا أمره على الكتاب والسنة". وقال ابن تيمية: "فَلَا يَجُوزُ أَنْ يُظَنَّ أَنَّ كُلَّ مَنْ كان له شَيْءٌ مِنْ هَذِهِ الْأُمُور (الكرامات والخوارق للعادة) أَنَّه وَلِيٌّ لِلَّهِ، بَلْ يُعْتَبَرُ أَوْلِيَاءُ اللَّه بِصِفاتِهِمْ وأفعالهم وأحوالهم التي دَلَّ عليها الكتاب والسُّنَّة، وَيُعْرَفُون بِنُورِ الْإِيمان والقرآن، وبحَقائق الإيمان الباطنة، وشرائع الإسْلام الظَّاهرة".

أولياء الله عزَّ وجلَّ هم المؤمنون المتقون، فكل مؤمن تقي، هو لله ولي، قال الله تعالى: {أَلَا إِنَّ أَوْلِيَاءَ اللَّهِ لَا خَوْفٌ عَلَيْهِمْ وَلَا هُمْ يَحْزَنُونَ * الَّذِينَ آمَنُوا وَكَانُوا يَتَّقُونَ}(يونس:63:62). وطريق الولاية عند أهل السنة هو المحافظة على الفرائض، والحرص على النوافل، والتحقق بمقامات الإيمان، والتزين والتحلي بالتقوى، واتباع النبي صلى الله عليه وسلم.. والولاية وحدوث الكرامة للولي لا ترفع صاحبها عن مقام العبودية.. وإثبات أهل السنة للولاية والكرامة، ليس فيه أي تجاوز لحدود العبودية لله تعالى، وإنما تحصل هذه الكرامات بمشيئة الله تعالى وفضله، وليست لكرامات الأولياء ولا لمعجزات الأنبياء قدرة ذاتية في النبي ولا في الولي، وليس ظهورها بمحض إرادتهم أو رغبتهم، وإنما هي من الله تعالى مشيئةً وفضلا..

انتهى.

على خطى الصحابة

مواقف لبعض الصحابة رضوان اللّه عليهم في قوة إيمانهم واعتمادهم على اللّه

الجزء الثاني

..تابع

3 - موقف للصحابي أبي طلحة مع زوجته رضي الله عنهما:

عن أنس بن مالك رضي الله عنه قال: اشتكى ابنٌ لأبي طلحة، قال: فمات، وأبو طلحة خارج، فلما رأت امرأتُه أنه قد مات، هيَّأت شيئًا، ونحته في جانب البيت، فلما جاء أبو طلحة، قال: كيف الغلام؟ قالت: قد هدأتْ نفسُه، وأرجو أن يكون قد استراح، وظن أبو طلحة أنها صادقة، قال: فبات، فلما أصبح اغتسل، فلما أراد أن يخرج أعلمَتْه أنه قد مات، فصلى مع النبي صلى الله عليه وسلم، ثم أخبر النبي صلى الله عليه وسلم بما كان منهما، فقال رسول الله صلى الله عليه وسلم: ((لعل الله أن يبارك لكما في ليلتكما))، قال سفيان: فقال رجل من الأنصار: فرأيت لهما تسعة أولاد كلهم قد قرأ القرآن.



4 - موقف للصحابي أبي الدحداح مع زوجته رضي الله عنهما:

عن أنس رضي الله عنه أن رجلًا قال: يا رسول الله، إن لفلان نخلةً، وأنا أقيم حائطي بها، فأُمُرْه أن يعطيني حتى أقيم حائطي بها، فقال له النبي صلى الله عليه وسلم: ((أعطها إيَّاه بنخلة في الجنة))، فأبى، فأتاه أبو الدَّحْداح، فقال: بعني نخلتك بحائطي، ففعل، فأتى النبي صلى الله عليه وسلم، فقال: يا رسول الله، إني قد ابتعتُ النخلة بحائطي، قال: فاجعلها له، فقد أعطيتكها، فقال رسول الله صلى الله عليه وسلم: ((كم من عِذْق رَداح لأبي الدَّحْداح في الجنة))؛ قالها مرارًا قال: فأتى امرأته، فقال: يا أمَّ الدحداح، اخرُجي من الحائط، فإني قد بعتُه بنخلة في الجنة. فقالت: ربح البيع، أو كلمةً تُشبهها.

5 - موقف للصحابي أسيد بن حضير رضي الله عنهما:

كان أسيد بن حضير رضي الله عنهما رجلًا صالحًا ضاحكًا مليحًا، فبينما هو عند رسول الله صلى الله عليه وسلم يُحدِّث القوم، ويُضحكهم، فطعن رسول الله صلى الله عليه وسلم في خاصرته، فقال: أوجعتني، قال: ((اقتص))، قال: يا رسول الله، إن عليك قميصًا، ولم يكن علي قميص، قال: فرفع رسول الله صلى الله عليه وسلم قميصه، فاحتضنه، ثم جعل يقبل كشحه [الخصر: وهو ما بين الخاصرة إلى الضلع الخلفي]، فقال: بأبي أنت وأمي يا رسول الله، أردت هذا.

يتبع..



المسلمون حول العالم

كيف تشكل الإسلام في ألبانيا؟

الجزء الثاني

...تابع

وهي التجربة ذاتها التي مر بها والد طاهر زين الحساني، وهو الآن معلم للدين الإسلامي في ألبانيا، حيث يتذكر كيف تم فحص ثلاثة مديرين تنفيذيين في الحزب والده خلال شهر رمضان في أواخر السبعينيات لمعرفة ما إذا كان صائمًا، ووضعوا القهوة والسجائر أمامه ليشربها، لكن أحد أولئك الذين من المفترض أن يكتشفوا ما إذا كان يمارس الشعائر الدينية دخل مكتب والده بهدوء، وشرب القهوة وأطفأ سيجارته في المنفضة، وبدا الأمر كأن والد زين الحساني غير صائم.

التوجه نحو الإسلام أو أوروبا؟

استمر الاضطهاد الديني حتى سقوط الشيوعية عام 1990 وانتهاء دولة الحزب الواحد في مارس/آذار 1992، ووصول الحزب الديمقراطي ذي الخلفية العلمانية القوية إلى السلطة برئاسة صالح بريشا الذي تزعم البلاد حتى عام 1996، وخلال هذه الفترة أجرت حكومته مجموعة من الإصلاحات السياسية والاقتصادية، بهدف الانتقال من الحكم الشيوعي الشمولي إلى نظام الحكم الديمقراطي، ومن حالة العزلة (كان ممنوعًا على المواطنين السفر، ولم تملك ألبانيا علاقات دبلوماسية إلا مع الصين لكنها انقطعت لاحقًا) إلى حالة الانفتاح.

وخلال هذه الفترة، بدأ النقاش بشأن مسار البلاد ما إذا كان سيكون باتجاه أوروبا أو الإسلام، لا سيما أن عدة دول ومنظمات سعت إلى كسب النفوذ في بلد خرج لتوه من 45 عامًا من الديكتاتورية الشيوعية، إذ أبدت دول عربية اهتمامها بفرص التنمية في ألبانيا، بالتزامن مع توقع الألبان اندفاعًا فوريًا للاستثمارات الأمريكية والأوروبية في بلادهم، لكن الغرب أدار ظهره لألبانيا، وما كان أمام الرئيس المنتخب حديثًا إلا الانضمام إلى منظمة المؤتمر الإسلامي عام 1992، خاصةً أن البلاد تعاني من ضائقة اقتصادية ويلزمها مصادر استثمارية لتجاوز الأزمة.

وهكذا بدأت المنظمات الإسلامية في إنشاء مدارس وإعادة ترميم الأماكن المقدسة التي تضررت أو تدمرت خلال فترة الحظر الكامل المفروض عام 1967 على جميع أشكال العبادة الدينية، والحال ينطبق أيضًا على المجتمع المسيحي الذي أعاد إحياء هويته الدينية بتأسيس المدارس والكنائس.

عام 1997 انقلبت الأوضاع رأسًا على عقب مجددًا، فقد استغل حزب المعارضة الاشتراكي، وريث الحزب الشيوعي الذي حكم البلاد منذ 1944، والخاضع لسيطرة الأرثوذكس، حالة الفوضى التي غرقت بها البلاد على إثر انهيار شركات توظيف الأموال التي دمرت عشرات آلاف العائلات التي شاركت فيها، الواقعة التي أدت إلى طرد بريشا وأتباعه من مناصبهم وإخلاء الساحة بالكامل للحزب الاشتراكي تحت قيادة فاتوس نانو الذي بذل جهودًا واسعةً لإنهاء الوجود الإسلامي في ألبانيا وكل ما يتعلق به، بما في ذلك الانسحاب من منظمة المؤتمر الإسلامي.

ومن المفارقات، أن الحزب ذاته الذي حارب مظاهر التدين، استغل البعد الديني في إحدى الجولات الانتخابية، وتحديدًا الانتخابات البرلمانية لعام 2009، لاستقطاب الناخبين المسلمين، إذ وعدهم إدي راما المرشح الرئاسي آنذاك المسلمين ببناء جامع كبير في العاصمة التي تشكو من قلة المساجد، قبل ثلاثة أيام فقط من اليوم المرتقب لإعلان النتائج.

خرافة التسامح الديني

ينتشر الحديث عن التسامح الديني والانسجام التام بين الأديان المختلفة في ألبانيا، وقد تكون واقعة عام 1992 شاهدًا على ذلك، ففي هذا العام ساعد المسلمون الكاثوليك على إعادة افتتاح الكاتدرائية الكاثوليكية في مدينة شكودرا، أكبر مدينة في شمال ألبانيا، وبعد خمسة أيام ساعد الكاثوليك المسلمين لإعادة فتح المسجد الرئيسي في المدينة، ويضاف إلى ذلك أيضًا انتشار ظاهرة الزواج بين الأديان، ما يجعل الاعتقاد العام عن التسامح الديني حقيقي نوعًا ما.

إلا أن هذا الاعتقاد لا يعني أن الطريق إلى الانسجام الديني والتعايش السلمي في ألبانيا معبدًا، ولا يعني أن الثقافة الألبانية ثقافة تعايش ديني سلمي في الأساس، فقد كان التعصب الديني موجودًا دائمًا بين الألبان، لا سيما من بعض أصحاب السلطة في البلاد الذين يثيرون الانقسامات بين المجتمعات الدينية من حين إلى آخر، لأغراض دعائية أو ما شابه، من خلال إثارة الجدل عن طبيعة الهوية الألبانية وما إذا كان الألبان المسلمون "أوروبيين حقيقيين".

المجتمع الذي اعتنق المسيحية والإسلام ثم الإلحاد إما أن يكون لديه شعور بالشك تجاه كل العقائد الدينية وإما أن يصبح غير مبال بكل ما يتعلق بالإيمان والجانب الروحاني.

مثالًا على ذلك، ما حدث عام 2005، حين قال الرئيس الألباني آنذاك ألفريد مويسيو: "ليس الإسلام دينًا أصيلًا في ألبانيا، بل لقد تم جلبه إلى بلدنا عن طريق جيوش العثمانيين... وليس صحيحًا أن



المسلمين يشكّلون أغلبية السكان في ألبانيا"، ودعم رأيه الكاتب الألباني إسماعيل قداري، الذي أكد أن "الألبان كشعب ينتمون إلى الثقافة المسيحية والحضارة الأوروبية دون غيرها"، ومتهمًا مسلمي ألبانيا بتنفيذ حملات أسلمة مفتوحة للألبان المسيحيين، وخص بالذكر رئيس الوزراء صالح بريشا الذي "يسعى لتحويل ألبانيا إلى دولة إسلامية من خلال إلحاقها بعضوية منظمة التعاون الإسلامي".

تسببت أيضًا الممتلكات الدينية والرموز الثقافية، سواء كانت مسلمة أم مسيحية، في اضطرابات بين الأتباع ورجال الدين، ففي عام 2006، تم نصب تمثال للأم تيريزا في شكودر، ما أثار معارضة المسلمين الألبان الذين اعتقدوا أنه يمنح المدينة هوية دينية كاثوليكية، كما دارت نقاشات محتدمة بشأن الاحتفال بالأعياد الدينية في أماكن العبادة المتنازع عليها، لكن دون وقوع أي حالة اعتداء أو عنف.

ورغم هذه المواقف والمناقشات المطروحة، تم اختراع التسامح وتعزيزه باستمرار بين الألبان، من خلال اتخاذ موقف محايد تجاه المجتمعات الدينية وفرض إطار قانوني يضمن حرية الدين، ويرجع ذلك جزئيًا إلى القادة الدينيين الذين يبذلون جهودًا جادةً لرعاية وزراعة ثقافة الحوار بين الأديان بشكل عام وطالما استمرت القيادة في تعزيز هذه السياسة، فمن المرجح أن يستمر التسامح الديني.

من جهة أخرى يُنظر إلى التسامح الديني الألباني على أنه "لامبالاة" أكثر من كونه انسجامًا دينيًا، فالمجتمع الذي اعتنق المسيحية والإسلام ثم الإلحاد إما أن يكون لديه شعور بالشك تجاه كل العقائد الدينية وإما أن يصبح غير مبال بكل ما يتعلق بالإيمان والجانب الروحاني، وهذا "الموقف المتراخي" سهل التسامح والاحترام المتبادل.

انتهى.

تاريخ وأحداث

معركة وادي المخازن

الجزء الأول

إنَّ من الأعمال العظيمة الَّتي قامت بها الدَّولة السَّعديَّة في زمن السُّلطان عبد الملك انتصارهم الرَّائع، والعظيم على نصارى البرتغال في معركة الملوك الثلاثة، والَّتي تسمَّى في كتب التَّاريخ: معركة القصر الكبير أو معركة وادي المخازن بتاريخ30 جمادى الآخرة 986هـ الموافق 4 آب (أغسطس) 1578م.

أسباب المعركة:

أراد البرتغاليُّون أن يمحوا عن أنفسهم العار، والخزي الَّذي لحقهم بسبب ضربات المغاربة الموفَّقة، والتي جعلتهم ينسحبون من اسفى، وأزمور، وأصيلا، وغيرها في زمن يوحنا الثَّالث اب (1521 ـ 1557م).

أراد ملك البرتغال الجديد «سبستيان بن يوحنا» أن يخوض حرباً مقدَّسةً ضدَّ المسلمين؛ حتّى يعلو شأنه بين ملوك أوربة، وزاد غروره بعد ما حقَّقه البرتغاليُّون من اكتشافاتٍ جغرافيَّةٍ جديدةٍ أراد أن يستفيد منها من أجل تطويق العالم الإسلاميّ، يدفعه في ذلك حقده على الإسلام وأهله عموماً، وعلى المغرب خصوصاً، لقد جمع ذلك الملك بين الحقد الصَّليبي، والعقليَّة الاستعماريَّة؛ الَّتي ترى: أنَّ يدها مطلقةٌ، في كل أرضٍ مسلمةٍ تعجز عن حماية نفسها من أيِّ خطرٍ خارجيٍّ من أيِّ جهةٍ، ومن جهةٍ أخرى خطَّط لغزو واحتلال المغرب.

حشود النَّصارى (الجيش البرتغالي):

استطاع سبستيان أن يحشد من النَّصارى عشرات الألوف من الإسبان، والبرتغاليِّين، والطُّليان، والألمان، وجهَّز هذه الألوف بجميع الأسلحة الممكنة في زمنه، وجهَّز ألف مركبٍ لتحمل هؤلاء الجنود نحو المغرب. ووصلت قوات النَّصارى إلى «طنجة» و«أصيلا» في عام 1578م.

وقال أبو عبد الله محمَّد العربي الفاسي في (مرآة المحاسن): إنَّ مجموعهم كان مئةً وعشرين ألفاً، وأقلُّ ما قيل في عددهم ثمانون ألف مقاتل.

كان مع الجيش البرتغالي: 20000 إسباني، 3000 ألماني، 7000 إيطالي... وغيرهم عددٌ كبير.. مع ألوف الخيل، وأكثر من أربعين مدفعاً. وكلُّ هذه القوى البشريَّة والماديَّة بقيادة الملك «سبستيان».

حشود المسلمين :

كانت الصَّيحة من جنبات المغرب العربي: «أن اقصدوا وادي المخازن للجهاد في سبيل الله». والتقت جموع المغاربة حول قيادة عبد الملك المعتصم بالله، وسار أخوه أحمد المنصور بأهل فاس وما حولها، وكان اللقاء قرب محلَّة القصر الكبير.

وكان جيش المغرب العربي تعداده 40000 مجاهد يملكون تفوقاً في الخيل، ومدافعهم أربعة وثلاثون مدفعاً فقط، وكانت معنويّاتهم مرتفعةً جدّاً بسبب:

أنَّهم ذاقوا حلاوة الانتصار على النَّصارى المحتلِّين، واستخلصوا من أيديهم ثغوراً كثيرةً كانت محاطة بالأسوار العالية، والحصون المنيعة، والخنادق العميقة.

التفاف الشَّعب حول القيادة، والتحام القبائل، والطُّرق الصُّوفية، وأهل المدن، لأنَّ المعركة كانت حاسمةً في تاريخ الإسلام، وفاصلةً في تاريخ المغرب.

أحداث المعركة:

أظهر عبد الملك المعتصم بالله، وأخوه أبو العبَّاس، والقادة العثمانيون عبقريةً فذةً في المعركة. لقد جعل عبد الملك المدفعية في المقدِّمة، ثمَّ صفوفاً للرُّماة المشاة، وجعل قيادته في القلب، وعلى المجنبتين رماةٌ فرسانٌ، والقوى الإسلاميَّة المتطوعة، وجعل مجموعةً من الفرسان كقوةٍ احتياطيَّة لتنقضَّ في الوقت المناسب وهي في غاية الرَّاحة لمطاردة فلول البرتغاليِّين، واستثمار النَّصر.

كان صباح الاثنين 30 جمادى الآخرة 986هـ/1578 يوماً مشهوداً في تاريخ المغرب، ويوماً خالداً في تاريخ الإسلام، حيث وقف السُّلطان عبد الملك المعتصم بالله خطيباً في جيشه، مذكِّراً بوعد الله للصَّادقين المجاهدين بالنَّصر:{وَلَيَنصُرَنَّ ٱللَّهُ مَن يَنصُرُهُۥٓ إِنَّ ٱللَّهَ لَقَوِيٌّ عَزِيزٌ ٤٠} [سورة الحج:40]. وبوجوب الثبات{يَٰٓأَيُّهَا ٱلَّذِينَ ءَامَنُوٓاْ إِذَا لَقِيتُمُ ٱلَّذِينَ كَفَرُواْ زَحفا فَلَا تُوَلُّوهُمُ ٱلۡأَدۡبَارَ } [سورة الأنفال:15]. وبضرورة الانتظام {إِنَّ ٱللَّهَ يُحِبُّ ٱلَّذِينَ يُقَٰتِلُونَ فِي سَبِيلِهِۦ صَفّا كَأَنَّهُم بُنۡيَٰنٞ مَّرۡصُوصٞ} [سورة الصف:4] .

وذكر أيضاً حقيقةً لا مراء فيها: إن انتصرت الصَّليبيَّة اليوم؛ فلن تقوم للإسلام بعدها قائمةٌ، ثمَّ قرئت آياتٌ كريمة من كتاب الله العزيز، فاشتاقت النُّفوس للشَّهادة.

وانطلقت عشرات الطَّلقات النَّارية من الطَّرفين كليهما إيذاناً ببدء المعركة. وقام السُّلطان عبد الملك برد الهجوم الأوَّل منطلقاً كالسَّهم شاهراً سيفه يمهِّد الطَّريق لجنوده إلى صفوف النَّصارى، وغالبه المرض الَّذي سايره من مراكش، ودخل خيمته وما هي إلا دقائق حتَّى فاضت روحه في ساحة الفدا، لقد رفض أن يتخلَّف عن المعركة قائلاً: ومتى كان المرض يثني المسلمين عن الجهاد في سبيل الله.

يتبع...

من وصايا الرسول
وصايا سبع بليغة:

قال
رسول الله –
صلى الله عليه وسلم–:
((أوصاني ربي بسبع أوصيكم بها: أوصاني بالاخلاص في السر والعلانية، والعدل في الرضا والغضب، والقصد في الغنى والفقر، وإن أعفو عمّن ظلمني، وأعطي من حرمني، وأصل من قطعني، وأن يكون: صمتي فكرا، ونطقي ذكرا، ونظري عِبَرا))

حكاية سارة مع الديك الرومي الجميل

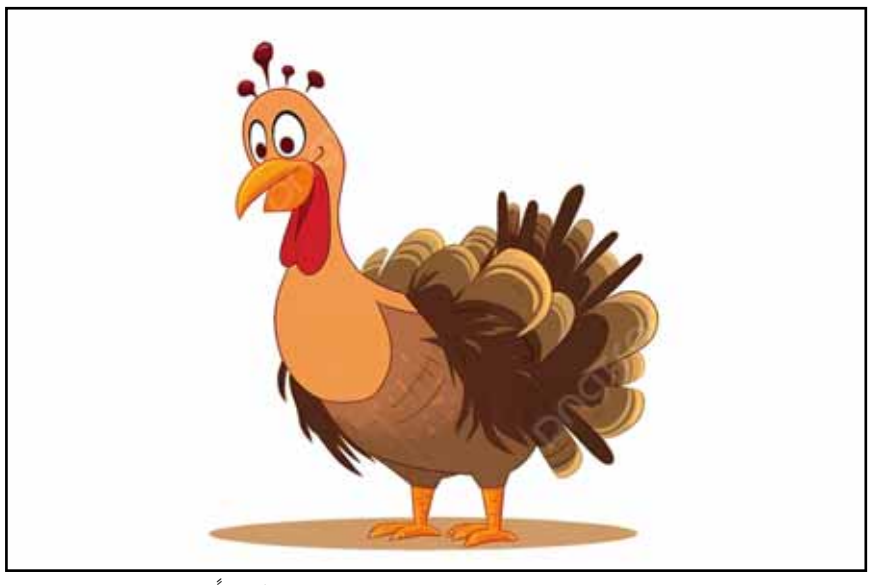

في يوم مشمس جميل، قررت سارة، الفتاة الشجاعة والمستكشفة، الخروج في رحلة إلى الغابة المجاورة. كانت سارة تحب استكشاف الطبيعة واكتشاف أسرارها، وكان لديها شغف كبير بمعرفة المزيد عن الحيوانات التي تعيش في الغابة.

عندما وصلت سارة إلى الغابة، بدأت في استكشاف المسارات الضيقة والأشجار الضخمة. وفجأة، سمعت صوتًا غريبًا يأتي من بعيد. اتجهت سارة نحو الصوت ووجدت ديكًا روميًا جميلًا يتجول بين الأشجار.

كان الديك الرومي يتمتع بريش ناعم وذيل طويل وجميل. وكان يبدو لطيفًا وودودًا جدًا. سارة اقتربت ببطء وهي تبتسم، وسألته: "مرحبًا، أنا سارة، ما اسمك؟"

رد الديك الرومي بصوت واضح وجذاب، "مرحبًا سارة، أنا ديك الرومي. ما الذي تفعلينه في الغابة اليوم؟"

أخبرت سارة ديك الرومي أنها جاءت لاستكشاف الغابة ولمعرفة المزيد عن الحيوانات التي تعيش فيها. فرح ديك الرومي بمجيئها وقرر أن يكون مرشدها في جولتها.

بدأوا الرحلة معًا، وعلى طول الطريق، شرح ديك الرومي لسارة كيف يمكن التعرف على الديوك الرومية من خلال أصواتها وألوان ريشها. تعلمت سارة أن الديوك الرومية تصدر أصواتًا جميلة ومميزة تسمى "الغرغرة"، وأن لكل ديك رومي ريشًا ملونًا يمكن أن يختلف من ديك إلى آخر.

الديك الرومي هو طائر يعتبر جزءًا من فصيلة الطيور الدجاجية وهو مشهور بريشه الجميل وصوته الفريد. يتميز الديك الرومي بجسمه الضخم وريشه الكثيف، وله ذيل طويل ورأس صغير مغطى بأنسجة جلدية تسمى الوتد.

يتميز الديك الرومي بعدة ألوان في ريشه، بما في ذلك اللون الأبيض والأسود والبني والرمادي والبرونزي. يعتبر الديك الرومي من الطيور الديناميكية والنشطة التي تحب الاستكشاف والتجوال في الحقول والمروج.

واحدة من أهم خصائص الديك الرومي هي صوته القوي والمميز الذي يصدره خلال الغرغرة. يستخدم الديك الرومي هذا الصوت للتواصل مع أفراد القطيع وللإشارة إلى وجود الخطر أو المأكولات المتوفرة.

تتغذى الديوك الرومية على مجموعة متنوعة من الأطعمة مثل الحبوب والحشرات والحشائش والفواكه والخضروات. كما أنها تعتبر طيورًا اجتماعية وتعيش في مجموعات تسمى القطعان.

يُربى الديك الرومي في مزارع الدواجن لحومه اللذيذة وبيضه الغني بالبروتين. يُعتبر الديك الرومي أيضًا جزءًا مهمًا من الثقافات والاحتفالات في بعض الثقافات حيث يتم استخدامه كرمز للحفلات والاحتفالات الخاصة.

في نهاية الرحلة، شكرت سارة ديك الرومي على مساعدته وتعليمها كل هذه المعلومات الجديدة. قالت له: "لقد كانت هذه تجربة رائعة، وأنا ممتنة لك لأنك قمت بمشاركتي مغامرتي في الغابة."

ودعت سارة ديك الرومي وعادت إلى منزلها، حاملةً معها ذكريات جميلة ومعرفة جديدة عن هذا الطائر الرائع، ديك الرومي.

"تابع "قصة اطفال قبل النوم"، على موقع شغف القصة"



هل تعلم ؟

أنّ السناجب التي تقوم بتخبئة المكسرات لا تتذكر سوى أماكن 26 % منها. هل تعلم أن قلب الروبيان في رأسه. هل تعلم أنّ الدلافين تنام وإحدى عينيها مفتوحة.

أوجد المسلك

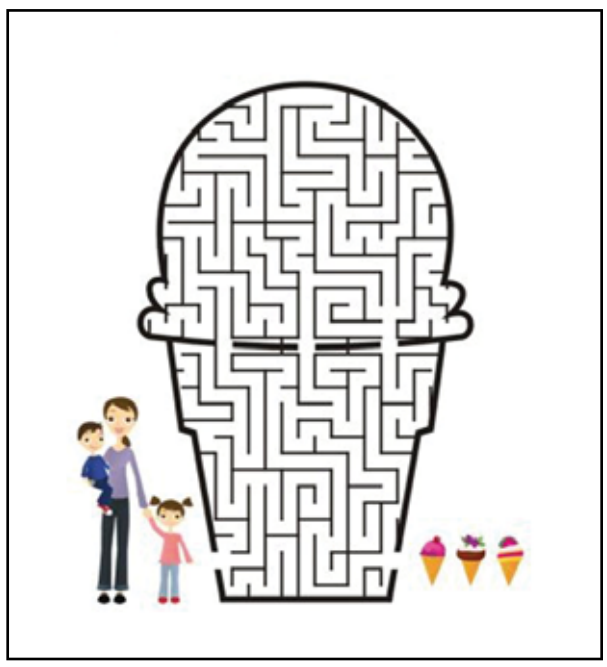

أحسب معنا

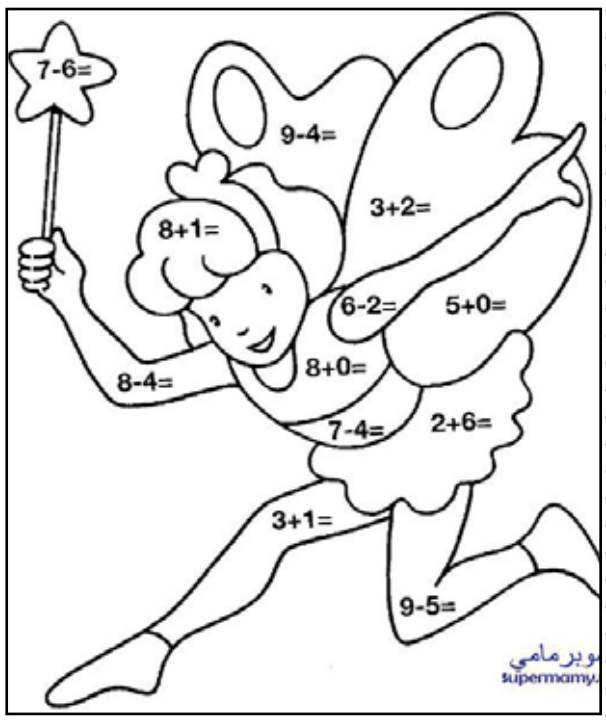

أربـــط معنـــا

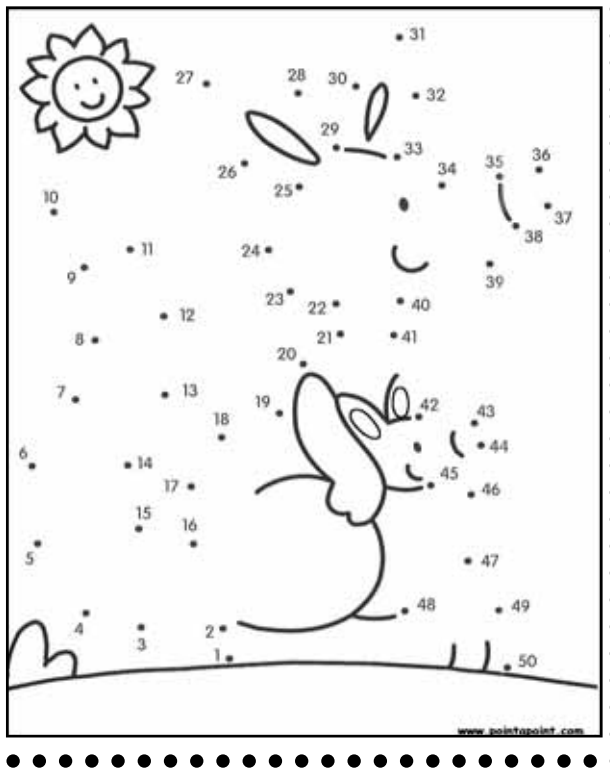

سودوكو

			6	1	5	9		
7			8		3	5		1
		1						3
	9	7	3			6	8	
		5	9		6	7		
	8	6			1	4	3	
4						3		
9		3	1		4			8
		8	2	3	7			

e-sudoku.fr - nº 14294 - Niveau Facile

	5	8	3	9				6
		1			4	5		
7		2			8		3	
9	4					6	1	
6								3
	1	7					9	5
	7		5			2		4
		6	7			9		
5				6	1	3	8	

e-sudoku.fr - nº 15614 - Niveau Facile

			4		1			
1							4	9
	4		5	2	7	6		8
5		2	9	7		8		4
		4				9		
9		3		6	4	7		1
4		1	7	8	2		9	
6	5							2
			1		6			

e-sudoku.fr - nº 118725 - Niveau Facile

7			5	8		2		
		5			4	6		
	3		6	9			5	8
	2				6			5
8	1			2			7	4
4			7				2	
5	7			3	1		6	
		8	2			1		
		1		6	7			2

e-sudoku.fr - nº 17126 - Niveau Facile

الحـــــل

			4		1			
1							4	9
	4		5	2	7	6		8
5		2	9	7		8		4
		4				9		
9		3		6	4	7		1
4		1	7	8	2		9	
6	5							2
			1		6			

7			5	8		2		
		5			4	6		
	3		6	9			5	8
	2				6			5
8	1			2			7	4
4			7				2	
5	7			3	1		6	
		8	2			1		
		1		6	7			2

8	3	4	6	1	5	9	2	7
7	6	9	8	2	3	5	4	1
5	2	1	4	7	9	8	6	3
1	9	7	3	4	2	6	8	5
3	4	5	9	8	6	7	1	2
2	8	6	7	5	1	4	3	9
4	1	2	5	9	8	3	7	6
9	7	3	1	6	4	2	5	8
6	5	8	2	3	7	1	9	4

4	5	8	3	9	7	1	2	6
3	9	1	6	2	4	5	7	8
7	6	2	1	5	8	4	3	9
9	4	3	8	7	5	6	1	2
6	8	5	2	1	9	7	4	3
2	1	7	4	3	6	8	9	5
1	7	9	5	8	3	2	6	4
8	3	6	7	4	2	9	5	1
5	2	4	9	6	1	3	8	7

عناية

وصفات سريعة لتطويل الشعر



وصفات سريعة لتطويل الشعر

هناك مجموعة من الوصفات الطبيعية التي تساعدك في الحصول على شعر طويل، و صحي، وذلك بشكل سريع، ومع مرور الوقت ، وبإتباع تلك الوصفات التي سوف نذكرها لكي الآن يصبح شعرك طويلاً ، وجميلاً في نفس الوقت، ومن هذه الوصفات :-

ماسك البيض

إذ أن البيض يساهم بشكل كبير في الحصول على شعر طويل، وبشكل سريع، وكذلك يساهم في لمعان الشعر، وهذا بسبب احتواء البيض على كمية كبيرة من المعادن الضرورية للشعر، وذلك الماسك من الممكن إعداده عن طريق كسر عدد بيضتان ، والقيام بوضع البياض على الشعر .

وصفة زيت اللوز

وفي هذه الوصفة يجب إحضار عدد ملعقة واحدة من الماء، وعدد ملعقة واحدة من زيت اللوز ، عدد ملعقة واحدة من الخميرة، وعدد ملعقة واحدة من فيتامين e، ويمكنكي شراء هذا الفيتامين من الصيدلية، أما عن طريقة إعداده فذلك يكون بواسطة مزج جميع المكونات بشكل جيد، ووضعهما على الشعر ثم القيام بغسله .

وصفة المايونيز

وفي تلك الوصفة عليكي أن تحضري عدد ملعقتين من زيت الخروع ، وعدد ملعقتين من المايونيز، ومقدار نصف ملعقة من زيت الزيتون، عدد (واحد) صفار بيضة، ولإعداد هذه الوصفة قومي بمزج جميع المكونات بشكل جيد ثم وضعهما على الشعر لمدة خمس ساعات بالتقريب، ثم القيام بغسل الشعر بالماء بشكل جيد جداً .

وصفة زيت جوز الهند

ولكي يتم إحضار هذه الوصفة نقوم بإحضار عدد بيضة واحدة، عدد ملعقتين من زيت الزّيتون، وعدد ملعقتين من زيت جوز الهند، وعدد ملعقة واحدة كبيرة الحجم من العسل، ولكي تعدي تلك الوصفة قومي بمزج جميع المكونات بشكل جيد، وضعيهم على على شعرك لمدة زمنية قدرها خمسة عشر دقيقة، ثمّ أغسلي شعرك باستخدام الشامبو المناسب لنوعه.

وصفة زيت الثوم

وفي تلك الوصفة قومي بإحضار ملعقة واحدة من زيت الثوم ، وعدد ملعقة واحدة من زيت الخروع، وعدد ملعقة واحدة من زيت جوز الهند، وعدد ملعقة واحدة من زيت اللوز، بالإضافة إلى عدد ملعقة واحدة من زيت الصّبار، ولإعداد هذه الوصفة يجب مزج جميع المكونات السابقة بشكل جيد، ثم وضعهما على الشعر لمدة خمسة عشر دقيقة، ثم غسل الشعر جيداً .

صحتك

كيفية التخلص من الكرش والأرداف للنساء



لتراكم الدهون في منطقتي البطن والأفخاذ العديد من الأسباب، ونذكر منها:

•الوراثة وشكل جسم المرأة، حيث تملك أغلب النساء شكل أجسام أمهاتهن أو جداتهن، دون أن يملكن تغيير هذا الأمر، حيث إنه جيني.

•تأثير هرمون الأستروجين على الدهون، فكلما ازداد هذا الهرمون لدى النساء زادت احتمالية زيادة أوزانهن.

•تناول الوجبات السريعة بسبب احتوائها على كميات كبيرة من الدهون، والنشويات، والكربوهيدرات.

•تناول المشروبات الغازية.

•قلة الحركة وعدم ممارسة الرياضة، الأمر الذي يراكم الدهون ويزيد من وزن العضو الذي يحتويها.

يقوم الأشخاص بالتخلص من الكرش والأرداف عن طريق عدة أمور، ونذكر منها:

•القيام بالتمارين الرياضية طوال الوقت، حيث تساهم الرياضة في حرق الدهون بشكل أسرع، وتعمل على شد منطقتي البطن والأرداف المترهلتين، وتعدّ رياضة المشي والجري وتمارين المعدة ونط الحبل باستمرار من أنجح الوسائل للتخلص من الأرداف والكرش.

•الحميات والأنظمة الغذائية المتوازنة بحيث تكون غنية بالفيتامينات والمعادن وقليلة الدسم والدهون؛ لأنّ تركز الدهون في الجسم يكون في منطقتي الكرش والأرداف ويصعب التخلص منها.

•تخفيف المشروبات الغازية لأنّها تحتوي على نسب عالية من السكر الذي يتحوّل إلى دهون تتجمّع في منطقتي البطن والأفخاذ.

•كثرة شرب الماء خاصةً الدافئ قبل الإفطار حيث يحرق الدهون، وتزيد كفاءته إذا تمت إضافة الليمون إليه.

•استخدام المشي وصعود الأدراج العادية عوضاً عن التنقّل بالسيارة في الأماكن القريبة أو استخدام الأدراج الكهربائية، الأمر الذي ينشّط الدورة الدموية، ويقلل من دهون البطن، ويحرّك منطقة الأفخاذ.

جمال

استخدامات مذهلة للفازلين لجمالك

هناك استخدامات كثيرة للفازلين، تظهر نتائجها بين ليلة وضحاها، في التجميل ومعالجة البشرة، ما يجعل من أكثر المستحضرات أهمية للمرأة. وإليك بعض هذه الاستخدامات:

رعاية الرموش

•يستخدم الفازلين لحماية الرموش وتقويتها. ضعي طبقة منه على الرموش قبل النوم، لحمايتها ونموها بشكل أسرع.

شفاه ناعمة

•يمكن استخدام الفازلين لتنعيم وترطيب الشفاه الجافة أو المشققة. ضعيه عليها قبل النوم، خصوصا في فصل الشتاء، للاستيقاظ على شفاه ناعمة ورطبة.



قدم ناعمة

•للحصول على أقدام ناعمة كالأطفال، ضعي طبقة سميكة من الفازلين قبل النوم، ثم ارتدي شرابا، واتركيه حتى الصباح.

محاربة التجاعيد

•قبل النوم، ضعي طبقة رقيقة من الفازلين حول العينين، للتخلص من الخطوط الدقيقة، ومحاربة ظهور التجاعيد في المستقبل.

التخلص من الجلد السميك أو الجاف

•عادةً ما تجف منطقة الكوع أو الركبة، خصوصا في فصل الشتاء. لذا رطّبيهما دائمًا بالفازلين، خصوصا ليلا، للحصول على بشرة ناعمة.

طبخ

الجينواز



المكوّنات

6بيضات من الحجم الكبير. 160 غراماً من السكّر المطحون. 150 غراماً من الطحين المخصّص للحلويات. ملعقة صغيرة من البيكينج باودر. ملعقة صغيرة فانيلا. رشة ملح صغيرة.

طريقة التحضير

نقوم أولاً بخفق البيض مع السكّر في الخلاط الكهربائي لمدّة عشر دقائق تقريباً أو حتى تتكوّن لدينا عجينةٌ كثيفةٌ كريمية، وبالخفق المستمر نلاحظ تضاعف حجم المزيج بسبب دخول الهواء فيه. نضيف الفانيلا ونتابع الخفق على سرعة مرتفعة. نقوم بنخل الطحين مع رشّة الملح الصغيرة مع البيكينج باودر، ثمّ نبدأ بإضافته على مزيج البيض بالتدريج وعلى مهل وعلى دفعات، مع متابعة الخفق ولكن ليس بالخلاط الكهربائي بل الخفق على اليد بمضرب شبكي، وتكون عمليّة الخلط بطيئةً، وذلك كي لا نقوم بإخراج الهواء الّذي أدخلناه إلى المزيج. نضع ورق الزبدة في قاع القالب المراد الخبز فيه، ثمّ نضيف المزيج وندخله في الفرن الّذي قمنا بتسخينه مسبقاً لمدّة 35 دقيقة تقريباً أو حتى ينضج، ويمكن اختبار عمليّة النضج بإدخال سكّين حادّة في وسط القالب، فإذا خرجت نظيفةً هذا يعني أنّ الجينواز قد نضج. نتركه كي يبرد تماماً قبل القيام بتزيينه.

نصائح

نصائح تجلب الطاقة الإيجابية لمنزلك



- احرصي على المساحات الخضراء من حولك واعتمدي على المشي في الأماكن الخضراء واحرصي على توزيع النباتات في جنبات منزلك.

- احرصي على عدم ازدحام المساحات في منزلك أو في مكتبك وفي أي محيط تجلسين فيه.

- لا تجعلي المعدة ممتلئة بشكل مبالغ به. احرصي على ترك مساحة جيدة للتنفس.

- لا تبالغي في الهندام الذي ترتدين، ولا تجعليه غير عملي، بل اجعلي ملابسك نظيفة من دون إثقال بالعطور.

- احرصي على توزيع الألوان الزاهية من حولك من دون مبالغة. ركزي على وجود الأخضر والأرزق والوردي والأصفر الليموني والأحمر غير الفاقع.

- تجنبي الاختلاط بالأجواء السلبية وتجاذب الحديث مع من يثبطون الهمة والمعنويات. اجعلي أحاديثك وتواصلك مع من يمدّونك بالطاقة الإيجابية.

- احرصي على المساج الجيد والعميق، واستعيني بالموسيقى الهادئة والشموع ذات الرائحة العطرية باعتدال.

- احصلي على قسط كاف من النوم وارتدي ملابس نوم مريحة واستعيني بزيت اللافندر لمزيد من الاسترخاء.



فيلم "أوبنهايمر".. كيف تجلى انتصار ومأساة بطل كريستوفر نولان؟

الجزء الثاني

..تابع

في قلب "الموزاييك الفلسفي" لسينما نولان

يتردد داخل سينما نولان عدد من الأفكار الفلسفية التي تواصل ظهورها فيلما بعد آخر، وعادة ما تُتجاوز في أحيان كثيرة تحت إغواء المشهديات الضخمة والسرد المعقد والتواءات الحبكة. هذه الأفكار تربط معا في جسد واحد ما يبدو متنافرا.

هناك مثلا هذه الفكرة الملحة عند نولان التي تقول إن العالم ليس أكثر من انعكاس لتركيبة عقولنا، فكلٌ منا سجين إدراكه الذاتي للعالم، وكأن خارج هذا الإدراك لا يوجد شيء.

في نهاية فيلمه "Memento" يردد ليونارد/جاي بيرس في مونولوجه الحائر: "أريد أن أومن أن هناك عالما خارج عقلي. يجب أن أومن بأنني حين أغمض عيني فإن العالم سيظل موجودا". يغوص كوب/ليوناردو دي كابريو بطل فيلمه "Inception" في عالم معقد من الأحلام، حاملا معه طوطما ليستطيع أن يفرق من خلاله بين ما هو حلم وما هو واقع.

يحصر نولان سرده الفيلمي هنا في وجهتي نظر أوبنهايمر وستراوس، وكلتاهما غارقة في حدود رؤيته الذاتية المشوهة لنفسه والعالم. يلتقي أوبنهايمر بأينشتاين، يدور بينهما حوار ما، بينما يلاحظهما ستراوس من بعيد. حين يقترب من أينشتاين الذي يعبره شاردا ولا يرد التحية، فإن ما يشعر به داخل عقله المرتاب أن أوبنهايمر قلبه ضده. يظل ستراوس طيلة الفيلم يستشهد بهذا المشهد على تأليب أوبنهايمر للعلماء ضده، لندرك في نهاية الفيلم أن ما دار بين الرجلين في المشهد سالف الذكر لا علاقة له أبدا به.

أبطال نولان دائما متناقضون أخلاقيا، يخدعون أنفسهم ويخدعون الآخرين. هناك بداخلهم توتر دائم بين الحقيقة الذاتية وما يسمى بالحقيقة الموضوعية. إنهم غارقون في رؤيتهم الذاتية لأنفسهم وللعالم، ويناضلون من أجل الوصول إلى حقيقة موضوعية تبرر ما يفعلونه بناء على حقيقتهم الذاتية.

في كتاب "The philosophy of christopher nolan" يشير كارين د. هوفمان إلى تقارب بين أفلام نولان وفلسفة كيركجارد، الذي يتأمل على نحو عميق في معنى كوننا لا ندرك العالم إلا من خلال ذاتنا، فنحن لسنا عقولا منفصلة تفكر في العالم من مسافة بعيدة عن الذات. يعول كيركجارد على الأفكار والقيم والأفعال التي نؤمن بها، لا لشيء إلا لأنها تحمل ثقلا عاطفيا ومعنى ذاتيا يخصنا. حين يتعلق الأمر بأكثر الأشياء أهمية بالنسبة لنا، قيمنا، رغباتنا الأعمق والأمور التي تشكل هويتنا، فإن ما يسمى بالحقيقة الموضوعية لا يعني لنا أي شيء في هذا السياق. هذه هي معضلة شخصيات نولان، وما هوسهم بفكرة الحقيقة الموضوعية إلا محاولة للإفلات من عواقب ذاتيتهم.

كتاب "فلسفة كريستوفر نولان"

تخبر زوجة كوب/ماريون كوتيار في فيلم "Inception" زوجها: "تظل تخبر نفسك بما تعرف، لكن بماذا تؤمن؟ بماذا تشعر؟". في أوبنهايمر يخبره إدوارد تيلر/بيني سافدي بعد معارضته لتطوير أبحاثه عن القنبلة الهيدروجينية: "لا أحد يعرف بماذا تؤمن، هل تعرف أنت؟".

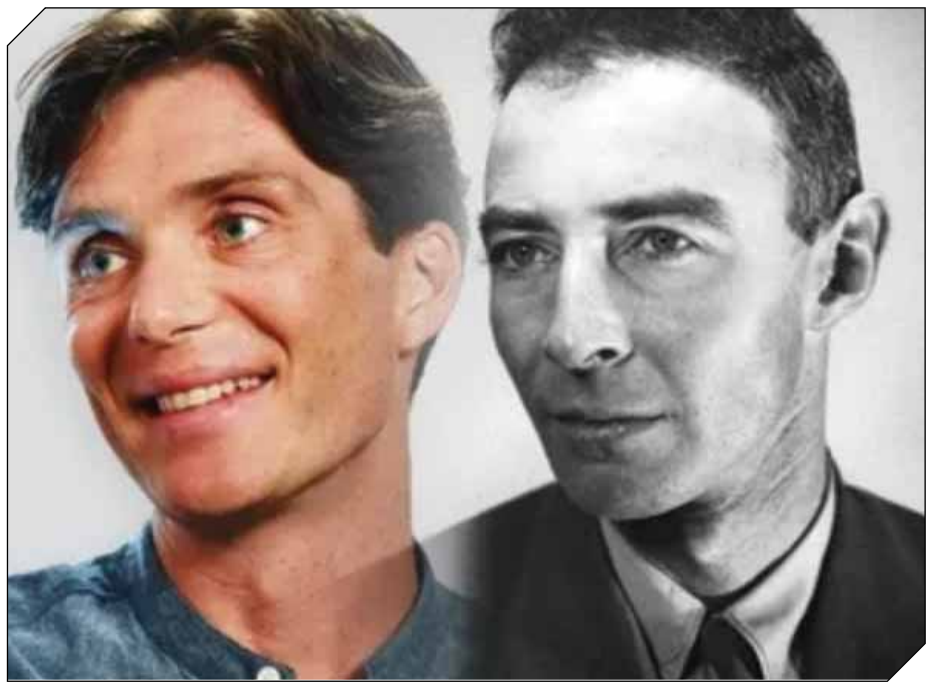

تتبع شخصيات نولان سياسات شخصية تحكم قراراتها، وحين تؤدي إلى عواقب وخيمة يبدؤون في البحث خارجهم عن ذرائع تبرر ما فعلوه. هذا الجانب الشخصي واضح جدا في خيارات أوبنهايمر من البداية. اختيار لوس آلموس مثلا، هذا المكان الذي سيصير مرتبطا بالموت والشر، اختاره بالأساس لأنه كان يخيم فيه في طفولته مع أخيه. كل المبررات التي يرددها أوبنهايمر في الفيلم من قبيل القنبلة التي ستُنهي كل الحروب وخلافه هي ذرائع واهية في مقابل رغبته الذاتية العارمة في أن يلبس رؤاه المعذبة جسدا.

يرى كيركجارد أننا يجب أن نعانق حقائقنا الذاتية ونتقبل أن ما نختاره هو خيارنا الخاص، ورغم عدم اليقين علينا أن نتحمل عواقبه. لو تقبلنا أننا نرى العالم من خلال ذواتنا، وأن قراراتنا يحركها ما له أهمية عاطفية بالنسبة لنا وليس بناء على حقائق موضوعية، سنرى أنفسنا والعالم بطريقة أقل التباسا وأكثر وضوحا.

بصمة نولان

لكن مع كل ما سبق، يقدم نولان في "أوبنهايمر" بورتريه بإطار ملحمي لشخصية أوبنهايمر، وداخل هذا البورتريه يمنحنا مزيجا مثيرا ومتناغما، يتحرك بسلاسة بين الثريلر، الدراما النفسية، دراما المحاكم والرعب.

يأتي نولان للحكاية حاملا بصمته المميزة في السرد غير الخطي، إذ يتحرك فيلمه بين خطين سرديين، أحدهما ملون، والآخر بالأبيض والأسود. هذا التقسيم لا علاقة له بالزمن، بل بالمنظور، يرتبط الخط الملون بالمنظور الذاتي لأوبنهايمر/كيليان مورفي، يجعلنا دفق الصور والأصوات، نختبر ما يختبره، بينما يمثل الأبيض والأسود وجهة نظر خصمه الأدميرال لويس ستراوس/روبرت داوني جونيور رئيس لجنة الطاقة الذرية ومَن يخطط لسقوطه بدأب ومكر. يشحن نولان سرده بإثارة ودينامية واضحة عبر "قطعات مونتاجية" سريعة ومباغتة. لكن هل كان من الأفضل حكي مثل هذه الحكاية بطريقة خطية أم أن ولع نولان بالتعقيد وبالسرد غير الخطي هو ما دفعه لذلك؟ هذا سؤال يستحق التأمل قليلا.

في النهاية، هذا هو أكثر أفلام نولان بساطة وحميمية منذ زمن، وجميع خياراته السردية والشكلية لها منطق واضح، وتحمل فعالية أصيلة واضحة تخدم منطق الحكاية وتثري تجربة المشاهدة. أضف إلى ذلك أن الطريقة التي ينظم بها نولان سرده هنا إلى جانب أنها تخدم تعقد شخصية أوبنهايمر، فإنها تدمج الانتصار والمأساة في جدلية واحدة بحيث تصبح ذروة صعوده هي عين هاويته.

وحين يختار نولان أن يصور فيلما حواريا في أغلبه بكاميرا صُممت لتصوير المناظر الطبيعية والمساحات المفتوحة، فإنه يراهن على هذا الإحساس الجديد الذي ستشاهد به الوجوه عبر هذه الكاميرا. يصف "هويت فون هويتما"، مدير تصويره، الفيلم كملحمة من ثلاث ساعات عن الوجوه.

نشاهد عن قرب وجه بطليه أوبنهايمر وستراوس يصارعان ما يحتدم بداخلهما من الغضب، الرغبة، العجز والإحساس المتعاظم بالذات.

يولد أيضا الاقتراب المبالغ فيه من الوجوه حس الحصار والاختناق داخلنا مثلما داخل شخصياته. ثقل الفيلم محمول عبر الأداء البديع لبطليه بشكل أساسي، أداءات استثنائية تتفهم حساسية هذا الاقتراب الشديد من الكاميرا. يتحول الوجه داخل مشهدية نولان إلى منظر طبيعي قيد الاستكشاف. نحن أمام خرائط غامضة وملتبسة للروح، وجوه مفتوحة على اتساعها، ومع ذلك لا نرى شيئا خلفها، فقط نرى ملامح الشك وسيماء العذاب.

كيف يبدأ نولان فيلمه وكيف يختمه؟

يبدأ الفيلم بلقطة لأوبنهايمر يتأمل قطرات المطر وهي تصنع دوائر يتعاظم حجمها في بركة ماء. هذه الصورة ستتحول إلى موتيفة بصرية لاحقا عن الأثر الذي يتعذر إدراكه لأفعالنا في فيلم هو بالأساس عن عواقب ما نقدمه للعالم ومسؤوليتنا الأخلاقية تجاهه، يقطع نولان على صورة انفجار نووي يملأ شاشة مدون عليها حكاية بروميثيوس وعذابه الأبدي، قبل أن يقطع إلى أوبنهايمر وهو يفتح عينيه في جلسه استجواب، يبدو وجهه كما لو كان قد استيقظ لتوه من كابوس ليجد نفسه في كابوس جديد.

وينتهي الفيلم بمشهد لأوبنهايمر مع أينشتاين وقد بدأت الرياح تهب، ومطر خفيف يُحدث دوائره على سطح البركة بينما يذكره بما حدث قبل تجربة "ترينيتي" وخوفه من تدمير العالم. يخبره أن يصدق الآن أنهم دمروا العالم بالفعل، نراه محدقا في كوكب الأرض بينما تلتهمه نيران جحيم نووي، يغلق عينيه على الكابوس الذي صنعه. هذا السرد الدائري يعكس تماما فكرة العذاب الأبدي.

انتهى.

العلاّمة مُختار نويوات: الأستاذ المتميّز بجامعة عنابة

-أضواء على آثاره في اللُّغة والأدب-

أُصيبت الجامعة الجزائرية والوسط الأكاديمي برُزء فادح بوفاة العلاّمة مُختار الأحمدي نويوات يوم :02ماي2023م ؛ الذي قدم خدمات جليلة للعلم والمعرفة في الجزائر منذ سنوات الاستقلال الأولى، وبرحيله خسرت اللّغة العربية والجامعة الجزائرية أحد فرسانها الأفذاذ، وأحد كبار العلماء الأجلاء الذين قدموا خدمات جليلة للغتنا العربيّة ؛ فالعلاّمة مختار الأحمدي نويوات يعد قامة سامقة من قامات العلم والمعرفة، وأحد كبار علماء المغرب العربي الشوامخ الذين عشقوا اللُّغة العربيّة، وأفنوا حياتهم في خدمتها و دراستها وسبر أغوارها ؛ فقد كان الراحل صاحب ثقافة موسوعية، ترك بصمات راسخة في شتى الميادين العلميّة، وخلف عدداً من الآثار العلميّة الثمينة، وتخرج عليه خلق كثير من الطلاب في اللُّغة العربيّة وآدابها، وقد نال عدّة شهادات تقديريّة وفخريّة، كما كرّمته هيئات علميّة وثقافيّة جمة مرّات، ولا ريب في أن جهود العلاّمة مختار نويوات تستحق الإشادة والتنويه ؛ اعترافاً بمكانته وتقديراً لخدماته الجليلة في حقول اللُّغة والأدب، والثقافة الشعبية، ويرمي هذا الكتاب إلى الإضاءة على حياته، وإلى تقديم مُعالجة تحليليّة لمؤلفاته وبعض دراساته ومقدماته المتنوعة التي كتبها في فترات مختلفة من حياته العلميّة الثرية .



الدكتور/
محمد سيف
الإسلام بوفلاقة

كلية الآداب واللُّغات،
وجامعة عنابة، والجزائر

..تابع

وقد ختم الشيخ مختار نويوات دراسته هذه بالإشارة إلى أن المدرسة هي الوسيلة الوحيدة للرّفع من مستويات الخطاب بوسائل بشريّة قادرة على أداء مهمّاتها وماديّة لا مناص من توفيرها لبلوغ الأهداف القريبة والبعيدة، وسياسة تعليميّة رشيدة تتوخّى متطلّبات الواقع المعيش ومقتضيات الحضارة المُعاصرة، ومن أهمّ عناصر هذه السياسة:

1- السّهر الدائب الجادّ على تطبيق القوانين الدستوريّة وعلى تحسين مستوى لغة الخطاب في كل المحافل وعلى جميع الأصعدة.

2- تحسين البرامج المدرسية بما يُوفّر للتلميذ نصوصاً معاصرة تتناول شؤون حياته اليوميّة وتزوّده بلغة وظيفيّة تجنّبه المزج بين اللُّغات في الحياة العاديّة.

3- تبسيط التعليم وقصره في المرحلتين الأوليين على ما يُصلح لسانه ويُهذّب لغته واجتناب ما يرهقه من القواعد التي لا داعي إليها.

4- تنمية روح المُطالعة وتعميمها بتوفير المكتبات في البلدان والقرى وأقسام الدراسة وبتشجيع حركة الترجمة من الآداب العالميّة لتزويد الطفل والمراهق بما يكفل له مادّة غزيرة من النصوص؛ فإنّ أدب الطفل، مهما قيل، ضحل في الأقطار العربيّة.

5- تعويد التلاميذ على حفظ النصوص وفهمها واستغلالها في التحرير والتعبير فهي خير ما يقوّم لسانه وما يجعل لغته تجمع بين الأصالة والحداثة.

6- تعليم اللُّغات تعليماً حقيقيّا يفتح للمواطن آفاقاً واسعة ويجعل منه خير صلة بين ثقافة أهله وثقافة البشريّة وخير مشارك في بناء حضارة عصره.

7- استغلال الوسائل السمعيّة البصريّة استغلالاً عقلانّياً وتحسين مستواها بما يعود بالنفع العميم على كلّ مواطن.

8- السعي الحثيث على محو الأميّة؛ فالأميّة أصل ما نعانيه والعائق الأكبر في سبيل ما نصبو إليه(38).

وقام الأستاذ الدكتور(مختار نويوات) بكتابة مُقدمات ثمينة لعدد من الكتب العربيّة المتنوعة من بينها كتب تراثية وكتب أكاديمية لباحثين جزائريين وعرب، ومن بينها مقدمته النفيسة لكتاب: « نهج البلاغة»للإمام علي، وقسّم تقديمه للكتاب إلى ثلاثة أقسام رئيسة؛ القسم الأول خصصه للحديث عن الإمام علي بن أبي طالب، وقد وسمه بـ: « التعريف بالإمام علي»، والقسم الثاني منه تطرق فيه إلى جامع الكتاب؛ حيث يذكر في هذا القسم أن خطب الإمام ورسائله وحكمه كانت تتلقفها الأسماع، وترددها الألسنة إعجاباً بسمو بلاغتها وعمق فكرتها، وصدق لهجتها إلى أن جاء عصر التدوين فسجل لنا بعض الأدباء بعضاً منها، وفي مقدمتهم الجاحظ في كتابه: (البيان والتبيين)، وابن عبد ربه في(العقد الفريد)، والمبرد في (الكامل)، وفي القرن الرابع الهجري قيض لهذا التراث

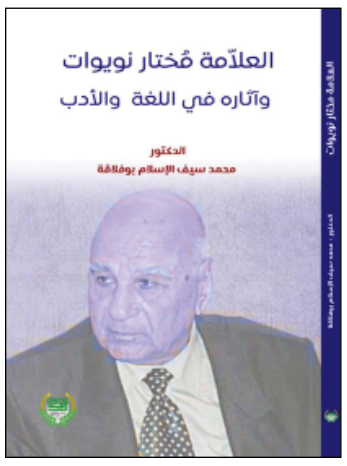

من يقوم بجمعه وتصنيفه في كتاب عُرف منذ ذلك التاريخ بنهج البلاغة. هذا الرجل الذي قام بهذا العبء هو الشريف الرضي(ت:406هـ)، الشاعر العباسي الذي يعرف فضله المتأدبون ودارسو الأدب العربي، وهو دون شك أجدر من يقوم بهذه العملية؛ فهو شخصية لها مكانتها في دنيا الثقافة والفكر الإسلامي، ولها وزنها في الجماعة الطالبية إذ كان أبوه أبو أحمد الموسوي ثم هو من يتوليان نقابة الطالبيين والدفاع عن مصالحهم، وقد عاد الشريف إلى المصادر التي اهتمت بتراث الإمام وقسمه بحسب محتواه إلى ثلاثة أقسام من خطب ورسائل وعهود وحكم وأمثال ومواعظ تمثل بها الإمام في مواقف مختلفة، فقدما له بمقدمة تبين قيمة هذا التراث ومكانته في دنيا البلاغة والفكر، وسماه نهج البلاغة لالفات نظر المتأدبين إلى أنه من أراد أن يكون بليغاً في القول فليسلك نهج الإمام، وليتقيد بمذهبه في القول ليتمكن من السيطرة على زمام البلاغة، وناصية البيان.

وإذا كان الشريف الرضي قد أسدى للناشئة أكبر خدمة بهذا العمل الجليل، فإنه من جانب آخر ربما كان مبعث الشك لدى كثير من رجال العلم في أن يكون ما ورد في كتاب النهج ليس كله من إبداع الإمام، وإنما هو منحول عليه من قبل بعض أتباعه ومحبيه وعلى رأسهم الشريف الرضي، بالإضافة إلى ما وجدوه في ذلك التراث من تعريض جارح بالشيخين أبي بكر وعمر، مما لا يتلاءم مع سيرة الإمام وأخلاقه الرفيعة، وقد حاول ابن أبي الحديد الرد على هذه الأفكار وإثبات أنه ما ورد في كتاب النهج كله للإمام علي(39).

ويُشير إلى أن الحقيقة التي تؤكدها سيرة الإمام أنه كان من أبرز الخطباء، وأن الظروف السياسية التي واجهته كانت عصيبة الأمر الذي دعاه إلى التعبير عنها في خطبه ورسائله، وأن ما ورد في كتاب النهج لا يخرج عن تصوير تلك الأحداث، وموقفه منها كما أنه في الوقت نفسه يُعبّر عن روح الإمام، وما كان يطمح إليه من تحقيق وحدة المسلمين والنهوض بهم سياسياً واجتماعياً، ولكن هذا لا يمنع من دخول بعض الأفكار والأساليب والمواقف ولدها بعض محبي أدبه ومذهبه منذ وقت مبكر، وأن الشريف نقلها ثقة بأولئك العلماء الذين رووها، غير أن هذا لا يطعن في الكتاب باعتباره وثيقة أدبية لها مكانتها في مجال الفكر السياسي، ولا يُعرقل الاستفادة منها لدارسي الأدب والبلاغة والتاريخ الإسلامي لتلك الفترة عموماً (40).

يتبع..

الصريح
تصدر عن ش.ذ.م.م "الصريح"
رأسمالها: 100.000.00دج
المدير المسير/ مدير التحرير
خميسي غانم

المدير مسؤول النشر:
رضوان سكلولي
رئيس التحرير:
إبتسام بلبل

رقم الحساب البنكي:
92 40000348560 00215 004
القرض الشعبي الجزائري
وكالة رقم: 215
شارع الأمير عبد القادر - عنابة
رقم الحساب البريدي: CCP
SARL EL SARIH
n°0021002977 clé 50

العنوان: شارع ابن خلدون 04 بجانب وكالة أوريدو شارع قمبيطا الطابق الثالث عنابة
أرقام الهاتف والفاكس:
المدير المسير: 51 65 48 038
الإدارة: 52 65 48 038
السكرتاريا: 53 65 48 038
رئيس التحرير: 54 65 48 038

الإشهار:
52 65 48 038
53 65 48 038
sarihpress@gmail.com
www.sarih.dz
الطبع: S.I.E
الإخراج: P.A.O الصريح

ملاحظة:
الوثائق أو الصور التي تصل الجريدة لن ترد لأصحابها حتى في حالة عدم النشر

من أجل إشهاركم توجهوا إلى:
المؤسسة الوطنية للاتصال، النشر والاشهار وكالة ANEP،
المتواجدة بـ: 01 نهج باستور - الجزائر.

الهاتف الثابت:
021 74 99 81 / 021 73 76 78 / 021 73 71 28
الفاكس: 021 73 95 59

البريد الإلكتروني:
Programmation.regie@anep.com.dz
agence.regie@anep.com.dz

فخ الرادار

قالوا

ترسيخ ثقافة العمل التطـــوّعـــي



أبـرز وزيـر الشـباب، المكلف بالمجلس الأعلى للشبـاب، مصطفى حيـداوي، أهميـة ترسيخ ثقافـة العمل التطوّعي لـدى الشباب وتعزيز روح المسؤولية لديهم، موجّها بتعبئة الطاقات الشبابيـة، وإشراك الشباب في اقتراح الأفكار والمبـادرات الكفيلـة بتحسين فضاءاتهـم، ومنحهم الفرصة لإبـراز قدراتهم الإبداعية والمساهمـة في جعـل المؤسّسـات الشبابيـة أكـتر جاذبيـة وحيوية. وأكد حيـداوي على "ضـرورة الانتقـال من ثقافـة الاستفادة من المرافق الشبابية إلـى ثقافة المشاركة الفعلية في العنايـة بهـا والمحافظـة علـى مكتسباتهـا وتطويرها".

قلنا

بناء مستقبل تكنولوجي إفـريقـــي



أكـد وزير اقتصاد المعرفـة والمؤسّسات الناشئـة والمؤسّسات المصغـرة، نور الدين واضـح، أن المصادقة الرسمية من قبل الاتحـاد الإفريقي على إعلان الجزائر الخاص بالمؤسّسات الناشئـة، تمثـل مكسبـا استراتيجيـا يعكس نجـاح الجهود الجزائريـة في تحويـل مخرجـات المؤتمـر الإفريقـي إلـى قـرارات وأطر قاريـة، معلنا عن تنظيـم الطبعة الخامسة للتظاهـرة مـن 5 إلـى 7 ديسمـبر المقبـل، تحـت شعـار "التكنولوجيـا العميقـة.. التحـدي الحقيقـي"، في خطوة ترمي إلى تعزيز السيادة التكنولوجية الإفريقية. وأوضح الوزير، خلال ندوة صحفية نشطها بقصر الثقافة "مفدي زكريـا" بالجزائـر، أن إعـلان الجزائـر المتعلـق بالمؤسسات الناشئة حظـي بالاعتماد الرسمـي في العاصمة الإثيوبية أديـس أبابا، أول أمس، بفضل العمـل الذي قامت به وزارة الشـؤون الخارجية والأمانة العامة للمؤتمر الإفريقي، إلى جانب ممثلي الجزائر في السلك الدبلوماسي بإثيوبيا.

بالصورة



"الكـــور" بعنـــابة أيـــام زمـــان

وقال الراوي

مـازة فخـور باللعـب مع الجزائـر

كشـف لاعب المنتخب الوطني إبراهيم مازة، أنه فخور باللعب مع الجزائر بعد أن اختارها على حسـاب المنتخب الألماني، مشيرا إلى أن حلمه مستقبلا، هو الفوز بالكرة الذهبية بعد أن نافس هـذا الموسم على جائزة أفضل لاعب شـاب، في وقت كشفت مصادر إعلامية ألمانية، عن معاناته بدنيـا قبـل دخوله تربص "الخضر"؛ بسبـب ضغط المباريات مـع بايرن ليفركـوزن الألماني. وصـرح مـازة في حوار قنـاة "أر تي أل" الألمانية بشـأن تحفيز ليونيل ميسي لـه للمنافسة على جائـزة الكرة الذهبية خلال الأعوام المقبلة، قائلا: "لقد أخذت الأمر على محمل الجد، وهذا أمـر رائع! كمـا يمنحك الكثير مـن الحافز. عندمـا يقول لي ميسـي إن لديّ شيئـا مميزا، نعم، تحفيز ميسي يمنحني شعلة إضافية من الحماس".



تقدّم في تحقيقات لجنة الذاكرة البيئية



كشفـت وزيرة البيئة وجودة الحياة كوثر كريكو، أن لجنـة الذاكرة البيئية حققت تقدّما كبـيرا في التحاليـل المخبريـة لجمع الأدلـة العلميـة المثبتة لبشاعـة جرائـم الاستعمار الفرنسـي في الجزائر، معربة عن استعدادها عرض نتائج عملها قريبا، لإثبات المسؤولية الجرميـة على الاستعمار. وأعلنـت كريكو في تصريح للصحافـة أن تحقيقات اللجنة تركز علـى المواقع التي يرجح تعرّضها للقصـف بقنابل "النابالم" المحظورة دوليا، حيث تمّ أخذ عينـات مخبرية من هذه المناطق في إطار مسعى وطني لإعداد ملف علمي وتاريخي موثق، يثبـت الانتهـاكات الاستعمارية في حق البيئـة والأنظمة الإيكولوجية، ويـبرز مسؤولية المستعمر في ضوء المواثيق والاتفاقيات الدولية ذات الصلة بحماية البيئة.

عيون الصريح



تحذير من انتشار مرض الكبد الدهني



أبرز وزير الصحـة، محمد صديق آيت مسعودان، ضـرورة تعزيز الوقاية والكشف المبكـر عـن السمنة، خاصـة في الوسطيـن المدرسي والجامعـي، مشدّدا علـى أهمية اعتمـاد مقاربـة متعـددة التخصصـات في التكفـل بهـا وبالأمراض المصاحبة لها، تشمـل التغذية والنشاط البـدني والمرافقـة النفسية والعلاجـات الطبية، لسيما وأن الدراسـات تكشـف عـن انتشـار مرض الكبـد الدهني لـدى 80% مـن المصابين بالسمنة. وأبـرز الوزيـر وفي كلمـة تلاها نيابة عنـه رئيس الديـوان، حاج معطي خليـل، في أشغال الطبعة الـ 5 للمؤتمر الدولي حول السمنـة والأمراض الأيضية، أهميـة تجربة الوحدتـين المتخصّصتـين في التكفـل بالسمنة بالمؤسسـة العمومية الاستشفائيـة "جيـلالي بلخنشير" بالجزائر العاصمة، مؤكـدا ضرورة توسيع هذا النموذج وطنيا، بما يساهم في تعزيز قدرات المؤسسات الصحية.



مواقيت الصلاة لمدينة عنابة وضواحيها

الفجر: 05:38	الشروق: 07:18	الظهر: 12:17	العصر: 14:57	المغرب: 17:18	العشاء: 18:48

الصريح

يومية وطنية شاملة

المعلومة بكل صراحة

الخميس 26 نوفمبر 2026 م الموافق لـ 16 جمادى الثانية 1448 هـ

لأوراق الخميس



يكتبها أسبوعيا:
الدكتور السبتي سلطاني

أبحاث في فائدة حوار هادئ ومسؤول.

كنت ذات مرة أسير بمحاذاة إحدى المتوسطات المتواجدة في الحي الذي أقطنه، وفجأة علا صراخ مجموعة من التلاميذ الذين يبدو أنهم لم يتفقوا على مسألة ما فبادروا إلى أسلوب السباب المقذع فيما بينهم، فتدخلت لحظتها وسألتهم: لم لا تستبدلون هذا السباب بحوار هادئ؟ ألا تدرسون في مادة التربية المدنية موضوع الحوار؟

أجابني أحدهم بقوله: بلى الحوار واحد من الدروس المقررة علينا في هذه السنة الثانية من التعليم المتوسط، ونحن بصدد حفظه لاجتياز فرض مادة التربية المدنية. حينها فقط أدركت أن أبناءنا يلوكون بعض المفاهيم بالغة الأهمية دون وعي منهم، فلو أدركوا حقيقة الحوار وأهميته في صون العلاقات الاجتماعية ما كان هذا حال مجتمعنا اليوم.

الحوار في أبسط مفاهيمه هو تبادل الحديث والأفكار بين طرفين أو أكثر بهدف التوصل إلى أرضية وفاق حول مسألة من المسائل المختلف فيها، ويسعى المتحاورون إلى إيجاد أرضية تقارب مشتركة يتأسس عليه خطاب رصين وهادئ يفضي إلى نتيجة يقبلها الجميع، ومن أبرز ما يجب أن يتوفر في الحوار الاحترام المتبادل بين الطرفين، والإنصات الجيد إلى الطرف الآخر عندما يتحدث ويلقي حججه وأفكاره، كما ينبغي أن يتسم بالحوار الناجع بالبعد عن الاحكام المسبقة حول القضية المتناقش فيها، كل هذه العوامل تسهم في تحقيق حوار فعال وناجح.

والحقيقة أنّ للحوار الفعال أثر عظيم تتجلى مظاهره في السلوك العام داخل المجتمع ومن أبرز آثاره الطيبة نجد:

- خلق روح التآخي والتماسك بين أفراد المجتمع الواحد مما يؤدي إلى نشر التسامح بين أفراد البيئة الاجتماعية الواحدة، فالحوار يقرب المسافة بين المتخاصمين ويبعد عنهم الشحناء والبغضاء، ويقلل آفاق الصراع سواء داخل البيت الواحد أو في المدرسة أو الحي الذي نعيش فيه، فأغلب مشاكلنا تأتي في اللحظة التي يغيب فيها الحوار بيننا.
- يسهم الحوار في حل النزاعات وتقليل فرص الصراع المقيت بين الأفراد داخل المجتمع مما يؤدي إلى تفكيك أسس الخلافات من جذورها.
- يؤدي الحوار الهادف والبناء إلى تعزيز اللحمة بين أفراد المجتمع مما يخلق روح المواطنة الفاعلة التي تقوم على احترام رأي المختلف معنا دون إقصاء أو إلحاق الضرر به، وهو ما يؤدي في النهاية إلى ترسيخ ثقافة المشاركة الفعالة والبناءة في جدار الوحدة الوطنية التي ينشدها الجميع مهما اختلفنا معهم.

إنّ الحديث عن الحوار الهادئ والرصين لحل الخلافات والاختلافات الناتجة عن تصوراتنا المختلفة للأفكار والمواقف لا يعني بالضرورة التسيب والسكوت عن الأفكار التي لا تتسق مع النسيج القيمي للمجتمع بل ينبغي مقارعة تلك الأفكار بأفكار أخرى بالاعتماد على قوة الحجة لا حجة القوة، فالمجتمع السليم هو الذي يتبنى الحوار الهادف والبناء لا غير... سلام.

الطارف

حملة أمنية تستهدف بؤر الإجرام بالشط

شنت المصالح العملياتية لأمن ولاية الطارف حملة مداهمة واسعة النطاق بإقليم بلدية الشط، استهدفت عددا من النقاط السوداء والأماكن التي تشهد نشاطات إجرامية، في إطار تكثيف الجهود الاستباقية الرامية إلى حماية المواطنين والحفاظ على الأمن والسكينة العامة.

العملية التي سخرت لها مختلف التشكيلات الأمنية، جاءت بمشاركة مصالح الأمن الحضري الخارجي بالشط، والفرقة المتنقلة للشرطة القضائية بالشط، إلى جانب فرقة البحث والتدخل ومصالح أمن دائرة ابن مهيدي، حيث شملت عمليات تمشيط ومراقبة لمختلف المواقع المشبوهة، مع تنفيذ أذونات بالتفتيش لمساكن أشخاص مشتبه في تورطهم في قضايا تتعلق بالمخدرات والمؤثرات العقلية، فضلا عن البحث عن أشخاص محل أوامر وأحكام قضائية.وقد أسفرت هذه العملية الأمنية عن توقيف عدد من الأشخاص المشتبه فيهم، مع ضبط كمية من المؤثرات العقلية وأسلحة بيضاء محظورة، في نتائج تندرج ضمن المساعي المتواصلة لمصالح الشرطة لمحاصرة مختلف أشكال الاجرام وتجفيف منابعه.هذا وقد تم اتخاذ كافة الإجراءات القانونية اللازمة ضد المشتبه فيهم، بالتنسيق مع النيابة المختصة إقليميا، فيما تندرج هذه العمليات ضمن المخطط الأمني الرامي إلى تكثيف العمل الميداني والاستباقي والتصدي لكل الممارسات التي من شأنها المساس بأمن وسلامة المواطنين. .

أم دوادى الفهد

حصيلة أسبوعية للجيش الوطني الشعبي

إحباط محاولة إدخال أكثر من 21 قنطارا من "الزطلة" قادمة من المغرب

الصريح - إسماعيل مروجي

أوقفت مفارز الجيش الوطني الشعبي 37 تاجر مخدرات، وأحبطت محاولات إدخال 21 قنطارا و22 كيلوغراما من الكيف المعالج عبر الحدود مع المغرب، مع ضبط 231 ألفا و888 قرصا مهلوسا، وذلك خلال الفترة الممتدة من 18 إلى 24 نوفمبر 2026، حسب الحصيلة العملياتية الأسبوعية لوزارة الدفاع الوطني.

وفي إطار مكافحة الإرهاب، تمكنت مفرزة مشتركة للجيش الوطني الشعبي ببرج باجي مختار، بالناحية العسكرية السادسة، من ضبط ترسانة من الأسلحة شملت ثلاثة قواذف هاون، وخمسة قواذف صاروخية من نوع RPG-7، وأربعة رشاشات، وأربع بنادق رشاشة، وأربعة مسدسات رشاشة من نوع كلاشنيكوف، إضافة إلى طائرتين بدون طيار وكمية معتبرة من الذخيرة وأغراض أخرى، كما أوقفت مفارز الجيش أربعة عناصر دعم للجماعات الإرهابية، خلال عمليات متفرقة عبر التراب الوطني.



وفي سياق محاربة الجريمة المنظمة، أوقفت مفارز الجيش الوطني الشعبي في تمنراست وبرج باجي مختار وإن صالح وإن قزام وإليزي 91 شخصا، وضبطت 26 مركبة و173 مولدا كهربائيا و91 مطرقة ضغط، إلى جانب كميات من خليط خام الذهب والحجارة وتجهيزات تستعمل في التنقيب غير المشروع عن الذهب، كما أسفرت عمليات متفرقة عن توقيف 11 شخصا آخر، وضبط رشاش خفيف وخمس بنادق صيد، إضافة إلى 13 ألفا و240 لترا من الوقود و18 طنا من المواد الغذائية الموجهة للتهريب، وعلى صعيد مكافحة الهجرة غير الشرعية، أحبط حراس السواحل محاولات للهجرة عبر السواحل الوطنية، وأنقذوا 73 شخصا كانوا على متن قوارب تقليدية الصنع، فيما أوقفت مفارز الجيش 481 مهاجرا غير شرعي من جنسيات مختلفة عبر التراب الوطني.

بالمرصاد



يكتبه: خميسي غانم

وللمواطن مسؤولية

كثيرا ما توجه مسؤولية الاختلالات المسجلة هنا وهناك إلى المسؤولين وإلى المؤسسات الرسمية للدولة، ولكننا كثيرا أيضا ما نقفز على الحقائق ونتجاهل أن للمواطن أيضا مسؤولية فيما يحدث، خاصة حين يتعلق الأمر بالإطار المعيشي والمحيط الذي يعيش فيه.. وهنا يمكن أن نسوق العديد من الشواهد المؤلمة بداية من تراكم النفايات وتحول العديد من المناطق إلى نقاط توصف بالسوداء.

والمؤكد أن المواطن الذي لا يتحلى بالحس الحضري، ويرمي القمامة بطريقة عشوائية، ولا يحترم حتى أوقات التجميع من المؤسسات المختصة، ولا يراعي حتى متاعب عمال النظافة المقهورين، ومن أراد أن يتأكد فما عليه إلا معاينة الوضعية بساحة واد الذهب، وبالتحديد ما تعرف بإقامة النخيل التي حولها بعض المقيمين بها إلى إقامة للقمامة.

ومع الأسف، لا يتوقف الأمر عند هذا المستوى، فكثيرا من المواطنين عندنا لا يتفقون في العمارات والسكنات الجماعية، ويختلفون حتى في تصليح مصباح الإنارة داخل العمارة.

ويفترض أن هذا المواطن يتحمل مسؤولية مواجهة الحشائش المتطفلة في محيط سكنه وإقامته، غير أنه ومع الأسف وإن وجد بين هؤلاء المواطنين مجموعة تعد على الأصابع، وتقوم بتنظيف محيطه فإن البقية كثيرا ما تقف موقف اللامبالاة، والذي لا يعنيه الأمر، أو موقف المتفرج عن وضع يهدده ويهدد صحة أطفاله، رغم أن السكن في المدينة، وفي المحيط الحضري يفرض عليه عدة سلوكات تعطي الانطباع بأنه من سكان المدن والحضائر.

فما جدوى أن تسكن في مدينة وتحول محيطك إلى بنايات فوضوية بالقصدير والأسلاك؟.

وشخصيا وقفت على حالات في حي سيدي سالم تشمئز لها الأبدان، ووصلت إلى التوسعة بجانب العمارات وإقامة محلات واصطبلات.

وهنا لا يفوتني أن نتساءل عن دور جمعيات الأحياء الذي على ما يبدو يكتفي الكثير منها، بالحضور على الورق ويغيب عن الميدان مكتفيا باللقاءات مع .المسؤولين في المكاتب وأخذ "السلفي" معتبرا ذلك انجازا عظيما.. ولله في خلقه شؤون.